朝鮮日報
朝刊
本紙朝夕刊十二面

社說
日新女校問題
期於히 解決의 途를 講究하라

一

四十六年의長久한 歷史를 가지고 우리女子敎育에 만흔功績을 남긴 東萊日新女學校는 神社參拜問題에서 發端된濠洲長老敎會의 敎育引退方針에 依하야 오래동안 그存立이 問題되어오든바 지난 十月二十三日 馬山에서 열린 濠洲長老派宣敎會의決議에 依하여 그동안 廢校對策으로 地方有志及老會側으로부터 熱望되든 校舍 基地 其他施設의 讓渡 貸附 賣渡의 三案이 모두 否決되엇다함은 當時에 詳報한바와갓거니와 昨報에 依하면 最近同校의救命策으로 첫재 宣敎會側에서 廢校決議에對하여 再考慮할 餘地가 [illegible] 아니라 當地의有志 金宗圭氏와 東萊邑長이 道當局을 訪問하여 猛活動을 開始하엿다하니 明年三月限 廢校케된 同校의運命에 對하여 一腔의希望을 가질수잇는同時에 또한他方에잇서서는 同校의運命이 間一髮의 危險한 最後段階에 到達하엿다는事實을 指摘하지아니할수업다.

二

濠洲敎會의 敎育引退案이 決定되지 이에對한여러가지對策이 論議되엇다 敎會敎育引退決論의 撤回가 그하나이오 校舍、基地 設備의讓渡 或은貸附가 그담은 두가지方法이엇다 그런데 그存續策으로 이와가치 前經營者인 濠洲敎會가 敎育을 存續시켜주는것도 조코 校舍 基地 設備의 讓渡를 밧거나 또 貸附를 바덧다가 後日 그完成을 期하는것도 得策이아닌바아니나 吾人이 本欄을通하여 자주 主張하여온바와가치 敎會側의 敎育事業引退後의 吾人의態度로서는 今後이學校들은 우리의힘으로經營할覺悟를가저야한다는點이다. 모름지기 當地方住民들은 子女의敎育을爲하여 日新女學校를살려야할 義務를 지고잇다고 할것이다. 더욱이 五十萬圓財團으로써 充足할 이學校經營後繼財團問題에잇서 當地의有志 吳泰煥氏의 二十五萬圓 金明五氏의 五萬圓 合三十萬圓의 寄附財源이 成立되어잇거든 남어지 二十萬圓의 不足으로 日新女學校의 門을閉鎖하지안흐면 안된다는것은 이地方人士를爲하여 朝鮮의 敎育界를爲하여 가장 論어하지안흘수업는 事態의하나일것이다.

三

吾人은 日新女學校存續問題에 對하여 究竟 敎會側經營이 不可能하게된다면 同地方人士가 責任지고 同校를 存續시켜야한다는것을 굿게主張하는바이거니와 그와同時에 官敎會側에猛省을 促하고십다. 잘아다시피 今年은 前古未聞의 大旱災가 이地方을 掩襲하엿다 五十萬圓財團中에서 남어지 二十萬圓도 今年年事로서는 容易할바가 아니다. 그러므로 官敎會側에서 設令 學校經營에서는 손을 뗀다고하드래도 最少限에잇서서 校舍 基地 其他敎會施設의 當分間貸附만은 許與할雅量을 가저야할것이다 當地方住民으로서 이學校存續에 對하여 암만 熱意를 가지고 잇다고하드래도 今年으로서 二十萬의 巨金을 醵出하는것은 至難할것이오 二十萬圓의 財團을 補充치못하고 校舍까지 求得지못한다고하면 이學校의 運命은 여게서 못나는것이다。그러므로 이學校를 살리는 唯一한 方法으로는 먼저이學校의 存續에對하여 이地方住民이 責任질覺悟를 하여야할것이고 다음은 當分間 校舍의 貸附或은 讓渡를 納的條件으로 하여야할것이다。當地有志의 加一層의 覺醒을 要求하는同時에 官敎會에서도 [illegible] 校舍貸與의 決斷이 잇서야할것을 切望하는바이다。

英佛獨蘇의 빨칸工作
英佛은 中立뿔럭結成에 獨蘇는 勢力圈確立에
微妙한 外交攻防戰展開

【倫敦三十日發同盟】土耳其를獨蘇陣營으로부터 離서서 英佛土互相援助條約締結에 成功한英佛外交活動이 今後如何한 方面으로向할지는 注目의 的이되어잇는데 英國側 外交消息通은 現在及將來의 英佛外交活動의 目標는專혀 빨칸中立뿔럭 確立에傾注되리라고 如左한 觀測을하고잇다

現在英佛의 外交活動은 專혀獨蘇의 壓迫에 對抗할수잇는빨칸中立뿔럭結成에 向하고잇다 이가튼 中立뿔럭의 樹立工作은 相當한 困難이잇슬것으로 豫想되는데 그成否의 鍵은專혀 불가리아의 態度如何에걸려잇는 同時에 유고슬라비아其他 빨칸諸國의 意思如何에도 달려잇다 유고는中立뿔럭成立을 일즉부터 希望하고잇고 또불가리아 匈牙利도 條件만 可能한것이면 그願主的政治的 要求의討議를 數年間延期할것을 承諾하게될것이라고 보이므로 유고슬라비아 羅馬尼亞 불가리아 匈牙利를 包含한빨칸中立뿔럭結成은 大體로 可能하리라고 보인다 萬若이計劃이 實現되면 獨蘇의地中海黑海進出을 制約하기에 充分한效果를 거두게 될것이다 如何튼이가튼 中立뿔럭樹立은 한가지로 빨칸諸國에 對한重大問題일뿐만아니라 全歐洲의 將來를 決하는 問題이다 萬若불가리아로서 從來의 要求를固執하면 獨蘇兩國은 그要求를 支持하여 빨칸의攪亂을 企圖할것이고 또 匈牙利가羅馬尼亞의重要問題에는 恒常 介入하는伊太利의 支持를어더 再次트란실바니아地方의 失地回復要求를 할것도 亦是必然的일것이다 이에反하여 匈牙利가그行動을 抑制하면 伊太利는現狀維持를 支持하게되어 빨칸에對한 붉세비즘의 侵略에對抗케될것이다 따라서 불가리아 匈牙利의 對羅馬尼亞失地回復 要求與否는 빨칸中立뿔럭成立을 左右하는 主要한關鍵이 될것이다 그리고 이中立뿔럭樹立에 아직決定的 要素가되는것은 羅馬尼亞의 態度이다 빨칸의平和를 欲求한다면 羅馬尼亞는 一寸의土地도 割讓치안흘려로 萬若羅馬尼亞가 한번 領土割讓을決定하면 各國의 對羅馬尼亞要求는 끈치업서 빨칸全體의 混亂을 招來하게될것이 明白한까닭이다

【伯林三十日發同盟】北歐에서勢力分割을 完了한 獨蘇兩國의다음目標는 當然빨칸에 잇는터로 歐洲戰局 發展에따라 빨칸을中心으로 獨蘇英佛伊四國間에 複雜微妙한 政治經濟上 攻防戰이 展開되려하고 잇는데 이에對하여 伯林消息通은 獨蘇兩國의빨칸進出은 大體 如左할것이라고 보고잇다

一、匈牙利가 今年三月에 獲得한新領土 루테니아地方은 우크라이나人의 居住地 이므로 이를 蘇聯邦에 割讓할것

一、匈牙利는 그代償으로서 羅馬尼亞로부터 [illegible] 트란실바니아 返還을要求할것

一、蘇聯은 羅馬尼亞로부터 벳사라비아 부코비나를 우크라이나人 居住地域의 割讓을要求할것

一、獨逸은 빨칸諸國에 對하여 領土割讓은 要求하지안코 [illegible] 을組織케할 政策을取할것

一、이를爲하여 蘇聯邦과 協力하여 빨칸全土에 共同戰線을 加하여 土耳其에 이르기까지의 廣大한地域에 政治 經濟上의 一大勢力圈을 確立할것 但 유고슬라비아에는 極力進出을 避하여 伊太利의側面을 衝撃치안토록 留意할것

米國態度는不可解 獨紙米國中立을要望

【伯林三十日發同盟】獨逸外務省機關紙【獨逸外交通信】은 三十日 今次歐洲戰爭에 關한米國의態度가 자칫하면 英國宣傳을 그대로밋으려는듯한 傾向이잇는것을非難하고 일즉이 一九三六年 루즈벨트大統領이한 演說을 引用하여 米國은 此際中立을 嚴守할것이라고 强調하엿는데 그要旨는 다음과갓다

米國의 今次大戰에 對한態度는 依然不可解한것이엇다 米國官憲은 他國의宣傳에 迷惑되어 無意識中에 어느一定한 方面으로 나아가고잇는것가치 생각된다 例하면 프린스號事件과가치 我等이 奇異하게생각되는것은 過般開催된 파나마會議에서의 滿場一致의決議에도不拘하고 米國政府가 國際法에 違反하는 英國禁制品目의設定에 對하여 何等의處置를 講究하고잇지 안는것이다 此際米國은 一九三六年八月 루즈벨트 大統領이 紐育州의 샤타쿠와에서 行한 演說을 想起하는 바이다 同演說에서 大統領은 過去의 大戰에서는 [illegible] 事件이 米國으로하여금 世界大戰에 參加시켯섯다 米國國民의 意思는 恒常 他大陸의 紛爭에 介入하지 안는다는것이다 [illegible] 民主主義의 方向에 [illegible] 이다 라고말하고 米國의中立을完全히維持할수잇는냐 업는냐는 그實行如何한 大統領과 國務長官의 態度와 決斷에 依한다는 것이라고 强調하엿다

大衝突은不可避
UP記者英軍從軍記

【西部戰線 英軍陣地에서三十日 UP記者웹고·미러-氏發】我等一行은 三十日 自動車로 英國遠征機械化部隊의 駐屯地를歷訪하엿는데 我等은 그途中에서多數의勞働者가 兵器備蓄場을急速히 建設하고잇는것을보앗다 此等 兵器備蓄場의 周圍에는 그建工도 되기前에 機關銃 高射砲對戰車砲 彈藥等이 運搬되어 數千種의 各種材料가 山덤이처럼 싸혀잇다 兵器備蓄場은 旣設된 砲彈倉庫外에 이方面一帶에 多數設置되어 婦人勞働者들이 到處에서 [illegible] 어가튼 모든事實은 現在와가치 戰線의 平穩은 決코 永續되지안흐리라는 豫測을하고 잇는것이다 그리고 이外에도 獨逸側에의 諜報가될念慮가잇스므로 여기에는 發表를保留하지안흐면안되나 許多한事實이 大衝突은 不可避라는 印象을주고잇다 我等이 到着한 佛蘭의村、市街에서는 道路가 全然진흙바다되엇는데 兵士들은 重軍을 [illegible] 重裝甲車로 그래도 겨우 通行할수잇다고 明朗하게說明하고잇섯다 이裝甲車는 諸種의 近代式砲를 積載하고잇는外에 이部隊에所屬된 前線偵察隊의 손에서 [illegible] 드시 [illegible] 가 英佛陸海軍本部가잇는 [illegible] 作戰에 잇는데 突然 [illegible] 그러나 그에 어나지안는다 이前線 英國部隊에게 我等은 히틀러가 [illegible] 用하려하는 武器는 『심심케하는』것이라고 우숩은소리를 이야기하엿다

舞鶴要港部를 鎭守府로復活

【東京電話同盟】海軍省에서는 今回舞鶴要港部를 鎭守府로 復活하기로되어 十一月一日附로 다음가치 海軍省으로부터 發表되엇다

海軍省十一月一日發表 [illegible] 大正十二年에 廢止된 舞鶴鎭守府를 復活하고 來十二月一日부터 鎭守府를 設置하기로되엇다

【東京電話同盟】舞鶴要港部는 日露開戰가 [illegible] 明治三十四年十月 鎭守府로서 開廳된것인데 大正十二年三月 [illegible] 鎭守府는 廢止되고 要港部로 되엇다 그리고 初代舞鶴鎭守府司令長官은 東鄕平八郞中將으로 [illegible] 十二代의 [illegible] 大正十年十二月 小栗孝三郞中將이 最後長官으로서 [illegible] 그리고 同鎭守府는 [illegible] 初代의 司令官은 [illegible] 中村良三郞中將까지 十四代를 [illegible] 司令官은 片桐英吉中將인데 [illegible] 昭和十一年七月一日로써 [illegible] 으로 決定된것이다

比島、國防省新設

【마닐라三十一日發同盟】比律賓政府는 三十一日드디어 오는十一月一日부터 國防省을 新設하여 初代長官에 大審院判事 에이힐·시손氏를 任命하기로 決定하엿다고 發表하엿다 國防省의 事業은 陸海軍分擔 比律賓의 [illegible] 에關한 業務 航空에 關한 業務等이라고한다 그리고同省의 新設로 比律賓政府의 行政各機關은 合計八省이 되엇다

스駐日蘇大使 昨日奉天通過

【奉天三十一日發同盟】新任駐日蘇聯大使 스메타닌氏와 京城駐在 總領事 [illegible] 一行十二名은 三十一日 奉天을 通過하엿다 [illegible] 三十一日 豫定을 變更하여 午後零時三十分發 『히까리』로 來奉하엿는데 스메타닌大使에게 面會를 請한則 그는 稱病하여 만나주지안는다 大使는 京城總領事의 斡旋으로 겨우面會는하엿스나 그는不快한氣構로 東京에 着任하기까지는 아무말도할수업다 [illegible]

伊政府突然改造
首、外兩相만留任

【羅馬三十一日發同盟】伊太利政府는三十一日 突然現內閣大改造를決定하고 그뜻을 發表하엿다 이에依하면 뭇솔리니首相(및그兼職)及 차노外相을 除한 全閣僚가 更迭되엇다

(寫眞은우로부터뭇솔리니首相과 차노外相)

新閣僚面貌

【羅馬三十一日發同盟】伊太利政府는 三十一日 突然現內閣의大更迭을 決定한旨를 發表하엿는데 伊太利政府今番改造는 國軍首腦部及파시스트黨幹部에도 波及하여 파시스트는伊太利建設以來 空前의 改造인데 內閣改造後의 閣僚陣容은 如左하다

首相兼陸海空相 베니토·뭇솔리니(留任)
外相 게라조·차노(留任)
伊領阿弗利加相 앗치리요、테룻치(新任)(前同省次官)
組合相 레나트·릿치(新任)(伊太利靑年團總裁)
文化宣傳相 알렉산드로·파보리니(新任)(伊太利藝術院總裁)
爲替相 라파에로·리갈디(新任)(前同省次官)
農相 조반니·탓시나리(新任)(前同省次官)
交通相 호스트·벤토-리(新任)(伊太利海運會社取締役)
公共相 아멜키·사레나(新任)(파시스트黨書記)
陸軍次官 그라치아니元帥(新任)(前에디오피아總督)
空軍次官兼空軍司令 프란체코·부리고로將軍(新任)(前第一飛行師團司令)
首相官房次官 루조-將軍(新任)(파시스트義勇軍司令)
파시스트義勇軍司令 아키레·스타라체(新任)(파시스트黨書記長)
파시스트黨書記長 엣트레·무티(新任)(파시스트黨領袖)

아르파에리(新任)(파시스트黨領袖) 文化宣傳相은 無任所大臣에 轉出되엇다 그리고 今番파시스트義勇軍司令에任命된 스타라체氏는 一九三二年以來 前職에잇서伊太利行政改革에 多大한 貢獻을한 有力人物로 新파시스트黨 書記長무티氏는 西班牙 알바니아兩戰役에 從軍하여 赫赫한 武勳을 세운新進氣銳의 파시스트黨員이다

伊政府大改造는 親獨政策淸算前提?

【巴里三十一日發同盟】伊太利內閣의 今番大改造에關하여 佛國內에서는 一般으로 이는主로 伊太利가 嚴正한 政治的獨立의 意義 特히 獨逸에 對하여 政治的 干涉을 排除하려는 新傾向을 보이게된것이라고 如左히觀測하고잇다

뭇솔리니首相은 從來에도 此種大規模의 內閣改造를 數次行하엿엇서 그것은 모두事務的性質을 띤것이엇는데 今番의 內閣改造는 辭職한閣僚의 太半이 獨伊關係가 가장緊密하여잇든 時代에 重要閣僚의 자리에 잇든 사람들이므로 어떤意味에서 相當히 重大視된다고 指摘하고잇다 特히 스타라체書記長 及알피에리 前宣傳相은 가장積極的으로 獨伊接近을 支持한사람이어요 더욱이 兩氏가 『致育者』로서 伊太利國民大衆에준 影響은 親獨的傾向이 顯著하든바가 잇스므로 이點으로보아 兩氏까지辭任한 伊太利內閣 今番의大改造는 伊太利從來의 親獨政策을 버리고 外交政策上의 大轉換을 하려는것이라고 하여 佛國官邊에서는 이를極히 重大視하고잇다

汪運動支持氣運 俄然全支에澎湃
國家社會黨等積極的態度表示

【上海三十一日發同盟】維正國民黨은 六全大會開催以來 臨時、維新兩政府와 緊密한 連絡下에 新中央政權樹立運動을 着着進行하고잇고 中 南 北支를 通하여 新情勢에 對應하는 和平救國의 新氣運이 釀成되고잇는 이때에 最近 國民黨以外의 各黨派及民間有識者側에서도 汪兆銘의 運動을 全幅的으로 支持援助하려고 積極的氣運이 擡頭하고잇는 事實은 新中央政權樹立에 一大拍車를 加할뿐아니라 新生支那新政治形態의 發展으로서 注目된다 卽

一、國家社會黨은 從來和平運動을 助長하여 汪兆銘運動에 對하여도 側面的으로 支援하여 왓는데 最近澎湃하게일어난和平新氣運에 呼應하여 드디어 積極的으로 全黨員이 汪運動에 全面的支持를 하기로되엇다고한다

二、中國靑年黨도 벌서부터 和平運動에 從事하여왓는데 新情勢의 推移에 비추어 더욱 그態度를 强化하여 汪運動을 積極的으로 支持하려고 最近 어떠한 形式으로 그態度方針을 闡明하기로된 模樣이다

三、無黨無派의 民間側에서도自發的으로 汪支持의 態度를取하는者만흐므로 汪派도 이를 各界의人士와 積極的으로 連絡을하고잇는데 最近에와서는 敎育文化各界有力者 百數十名이 自發的으로 各自團體를結成하여 汪運動에 呼應하고 또는産業開發을爲하여 江蘇、浙江兩省의 商工團體도 各各新運動을 開始하기로되엇다

第九戰區를二分 新司令官任命

【香港卅一日發同盟】桂林來電에 依하면 國防最高會議는 湖南、江西地區의 戰事가 重大發展을 보리라고 認定하고 또 重要性에 鑑하여 現第九戰區(湖南、江西)를 二區로 分하기로 決定 江西를 第六戰區로定하고 그司令長官에는 第二十六集團軍總司令 黃伯韜를 任命하엿다 同時에 軍需品은 衡陽을 本據로하는 湖南地區의 前線에 續續 增援軍을 輸送하고잇다

敵前進據點猛爆
空軍의"게릴라"作戰을制壓

【北京三十一日發同盟】○○部隊는 佐瀨、鈴木、松中、山崎、內藤、竹下、木村等 陸空軍精銳가 連續敢行한 西北各地의 爆擊行은 그戰果와 編隊群의 多大함과 性能의 優秀한點에잇서서 陸軍未曾有의 大記錄인데 過般漢口猛擊에 依하여도 察知되는바와가치 最近敵空軍이 企圖하고잇는 航空 게리라戰을 完全히 制壓한點에잇서서도 軍事上 重大視된다 卽

一、現在殘存한 支那空軍勢力은 戰鬪機 爆擊機 偵察機等各種機를 合하여 約三百機이라고 傳하여 其中戰鬪에 堪當할수잇는것은 百五十機가량이라하는데 이것들은 大體蘭州、重慶、成都等의 奧地에잇고 또는 [illegible]

二、따라서 此等軍用機는 平常時에는 蘭州成都等에 集結하고잇스되 我空襲을 엿기만하면 卽時移動을하여 遊擊飛行場에 退避하여 遊擊作戰에 나올것은 極히 明瞭한바이다

三、어러하여 敵은 僅僅保持하고잇는 SB以下의 爆擊機를 使用하여 我空軍의 틈을 엿보아 基地盲擊을 企圖한것가튼데 自己의 根據地로부터 相當히 距離가잇는 我基地를 爆擊하기에 便利한 前進基地를 準備하여 飛行場의 修復新設 防備施設의 强化 軍需品積載等의 集積을 하여 이準備에 狂奔하고잇섯다

四、이에對하여 我軍은 此等敵前進據點을 潰滅하려고 咸陽 南鄭、洛陽以下의 我占領地區의 敵據點이될수잇는 地點을 全部猛爆破壞한것이다 이러하여 我空軍은 爆擊에依하여 破壞效果를 最大限으로 發揮하려고 陸空軍의 精銳가作戰을 擔當한것인데 豪壯雄大가한 最初라고할만한 空襲艦隊는 空前의 巨彈集中을 反復敢行하여 敵據點을 餘地가업도록 爆擊하여 陰險한敵空軍의게리라企圖는 作戰以前에 未然에 破壞되고마럿다

南支東南海岸爆擊

【上海三十一日發同盟】艦隊報道部十月三十一日午後四時發表

中支方面戰況

一、昨三十日夜間海軍航空部隊는 安徽省東南省境 廣德을 空襲하여 同地附近의 軍事施設을 爆擊多大한 戰果를 거두고全機悠悠歸還하엿다

南支方面戰況

一、連日 福建省 海岸一帶의敵據點攻擊에 從事하고잇는 海軍航空部隊는 一昨 二十九日 馬巨(廈門北方) 黃岡 拓林(南澳島對岸)及 石碼等에서 軍需品倉庫를 爆破하고 또 運用小型帆船群을 爆擊하여 多大한 損害를주엇다

二、同日海南島에서 다른航空部隊는 敵의防禦銃砲火를 무릅쓰고 北黎水 北方附近의 敵據點을空襲하여 이를爆碎하엿다 又陸戰隊는 陵水北方 一帶에 陣地를 構築 蠢動하는 數百名의 匪部隊를 攻擊 潰走시켯다

外務省首腦部 對支那中央政權策協議

【東京電話同盟】外務省에서는三十一日 午後一時부터 本省大臣室에서 首腦部會議를開催 野村外相 多田、谷兩次官 依光參與官 吉澤아메리카 西歐亞 三谷條約 堀內東亞 須磨情報 松宮調查各局部長과 通商局長代理 山本勅任事務官等 出席下에 一日興亞院會議에 附議할 支那中央政權에對한 我方의 協力方策과 이에따르는 諸方施策을 中心으로 重大協議를한後 三時四十五分 散會하엿다

閣僚參議懇談會

【東京電話同盟】三十一日 定例閣僚參議 懇談會는 正午부터首相官邸에서 開會되엇는데 阿部首相으로부터 近近誕生하게될新支那中央政權에 對한 帝國政府의根本方針을 說明하여 諒解를求하고 다시支那의 最近狀況을 中心으로 여러가지 懇談을한후 二時半 散會하엿다

辭令

(三十一日附)
(京畿道)朝鮮産業技師 田中武一
(黃海道)同 岩下資英
(忠南)同 伊藤稔
(咸北)同 朝倉要三
依願免本職(各通)

人事·集會

◆金容采氏(本社東京支社長)三十日入京 明東호텔에 投宿

皇太子殿下 動物園에行啓

【東京電話同盟】지난 三十一日 皇太子殿下께서는 上野動物園에 行啓하셧다 石川傳育官以下 各傳育官 伊地知 道木兩御養育掛 가모시고 午前八時半 赤坂東宮 假御所御出門 出勤前의 市內를 御見學하시면서 相母木市長 大久保助役等奉迎裡에 動物園御着 古賀園長의 御案內로 猿、象、河馬、駱駝等을 비롯하여 山羊、白鳥其他稀貴한 鳥禽獸類를 順次御覽하셧다 昨年 六月行啓하신 以來 두번째이시므로 特히御興이 기프신듯이 拜承되엇다 거꾸로 『가나』로쓴動物名을 읽으시며 우리아때 머무르시며 무엇이냐고 御下問하시어 고양이만한 貴여운獅子를 古賀園長이 안어보이어드리자 殿下께서는 손을내미시고 기뻐하시고 또 山羊에게 먹을것을 던저주시는等 特히 小羊을 貴여기사 먹을것을 [illegible] 던저주심에 一同은 [illegible] 拜承된다 約二時間半동안 見學을 마치시고 午前十一時五分 同園御發 還御하셧다

輸出貿易頗好調
三十億圓台突破

【東京電話同盟】本邦對外貿易은 十月末로 輸出累計 三十億七千萬圓에 達하여 드디어 三十億臺를 突破하여 昨年一個年의 輸出總額 二十八億九千六百萬圓을 完全히 突破하엿는데 이는前年同月의 二十二億九千百萬圓에 比하면 七億七千九百萬圓 卽三割四分의激增이다 一方 輸入은 二十五億六千五百萬圓으로 前年同期의 二十二億九千九百萬圓에 比하여 二億六千六百萬圓 卽一割一分의增加이다 이리하여 貿易高는 五億四百萬圓이라는 記錄的 出超로서 前年同期의 八百萬圓入超에 比하여 貿易基調는 자못改善되엇다

【東京電話同盟】十月下旬의本邦對外貿易은 前旬末日이 休日인 關係로 이것이 本旬統計에 넘어왓는데 이것이 輸出入도 前旬에 比하여 顯著히 增加하엿고 더욱 輸出의 旺盛한 進展에 依하여 出超額은 增大를 보엿다 그리고 本旬輸出은 一億五百三十九萬七千圓으로 前旬에 比하여 五千九百二十六萬圓 또前年同期에 比하여도 四千三百二十六萬圓으로 各各激增하여 本年輸出額의 最高記錄인 지난 九月下旬의 輸出額 一億七千六百萬圓에 다음가는 數字를 示現하엿는데 一方輸入은 九千三百二十四萬八千圓으로 前旬에比하여 二千三十四萬九千圓 前年同期에 比하여 一千三百二十萬六千圓이 모두增加하여 結局本旬貿易高는 五千七百四十四萬圓의 巨額出超로 前旬出超額 三千八百餘萬圓을 上廻하엿다 그리고 本旬貿易은 그內容을 輸出品에 對하여 前旬과 比較하면 生絲의約一千八百萬圓 綿布等 約千三百萬圓을 爲始하여 綿織物 人絹織物各三百萬圓 陶磁器及其他雜貨類가 [illegible] 增加되엇고 其他各各增加가 注目되고 輸入에잇서서는 棉花의 四百四十萬圓 羊毛類及油柏類各約三百萬圓及其他 各各增加가 注目된다

米穀의偏在是正次 斷乎한措置講究
酒井農相、閣議서言明

【東京電話同盟】酒井農相은 三十一日 閣議에서 現下의米穀需給에 對하여 十五米穀年度需給推算을 例擧하여 이를 說明하엿는데 다시 于先當面한 米穀의 地方的偏在是正을 爲하여 日本米穀會社의 買出動과 並行하여 政府에서는 米穀統制法 第四條及 第五條에 基하여 政府所持米의 充實을 期하여 그實質的效果를 거두기爲하여 斷乎한 行政的措置를 講究할수잇도록 準備를 進行시키고잇다고 表明하엿는데 매우注目되는바이다

名藥을選擇함은. 治病家의急務!

半百年以上의 歷史와信用이證明하는 天眞熊膽丸의效果

第一의效果 服後一二時가지나면 그藥效는胃壁을通過하야 胃壁에吸收된後 胃臟의組織機能을根本的으로 回生시키고 따라서胃腸內에잇는모든液體分泌機能을 矯正시켜 有害性毒素를完全히體外로排泄시켜 胃酸過多症、胃潰瘍、腸結核、胃癌初期等에限하야는 特著大書할만한效能이잇습니다

第二의效果 服藥後胃壁과腸壁에吸收되엇던 絶對的의持久力이잇는故로 如何히 深한 酒毒又는瘀血症일지라도 完全히解消되도록 하며 또는아무리難治의積症과 滯症일지라도 神奇롭게 完治되도록 一個月以上만 連續服用하면 仙藥이라고傳說까지듯고잇습니다

第三의效果 熊膽을中心으로하고 其他七大高貴藥을 細密한 比量에依하야 藥理上 調製가極히精妙하므로써 新陳代謝力이 旺盛하야 心臟疾患은 勿論 腦神經衰弱等에는 急性慢性의 近代賣藥으로써 到底히 追從치못할 神效가잇습니다

第四의效果 熊膽의迅速果敢한 發散力에依하야 藥後不過幾時間에 藥效가 胃腸으로부터 血管中으로 貫通하는故로 血液中의毒素를 破潰分散시켜 當場에 尿道를通하야 體外로 排送시키는故로 心臟의힘이 스스로 强健하야지며 따라서 一瀉千里의效果는 梅毒、淋毒、煙毒、藥毒、體毒症으로 衰弱하야젓던 氣血이 날마다 加速度的으로 虛弱하야지며 또한 早老症이 甚한분은 就寢直前四五粒만 服用하야도 其翌朝부터 곳 獨特한效力을알게됩니다

斯界에權威인 醫學博士園田先生은 天眞熊膽丸의效果에對하야 다음과가티證明하얏습니다

明治十六年八月十四日에官許된 天眞熊膽丸은 胃腸으로부터發生하는 諸症에對하야 臨床的實驗의結果 其效力이實로顯著하야 現今에 發賣하는藥과가티 一時的의것에比較하고 注目할만한效果를得하얏다 이것은本劑가 자랑으로하고잇는 熊膽을主藥으로하고 其他漢方高貴藥七種을配合한所以다 이런故로 簡單하나마 此一書로써 本劑를強心健胃最良藥됨을 認定하고同時에家庭常備藥으로 連續服用할지라도 何等의副作用이無함을證明함

다음과가튼 症勢가잇는분은 速히 天眞熊膽丸을잡수시요
一、心臟이衰弱하야숨결이밧분사람
一、長壽못할·徵兆가잇는분
一、肺病인가하고恒常걱정하는분
一、元氣不足으로·感氣잘걸니시는분
一、滯症·積症으로苦痛하는분
一、酒毒·梅毒淋毒症이잇는분
一、頭痛又는常習便密症이甚한분
一、慢性胃腸病으로苦痛하는분
一、瘀血症으로座而待死하는분
其他産前産後의産母에게强壯劑로使用하면더욱神速한效力이잇습니다

勿失好期
現下國民保健强化運動을協贊하기爲하야左記優待券을切取同封하고一劑分或은醫家用을注文하시는분에게特히一割引으로提供하겟사오니勿失好期하시압

切取線
朝鮮日報愛讀者 特別優待券
有效期間 自昭和十四年十一月一日 至昭和十四年十一月末日
天眞熊膽丸本舖奉仕部

便利한注文方法
藥代金을 全部振替口座大阪七八九五九番으로보내시면送料도안듭고 藥은郵便配達夫가 直接貴宅에까지 가저다드립니다 萬一危急한病者가 有할時는 普通爲替又는 電報爲替로送金하시면 藥을곳貴宅까지 配達하도록 緊急發送하겟나이다 振替或은爲替送金方法은 郵便局에가서무르면 親切히잘가르켜줍니다

藥價
醫家用 三百粒入 十三圓
一劑分 二百粒入 九圓
[illegible]用品 六十粒入 三圓
試用品 二十粒入 一圓二十錢

本舖 天眞堂藥房 大阪市十三東之町二ノ二〇 電話丸六〇三六番 振替大阪七八九五九番

謹謝進呈 天眞熊膽丸의 效果에對한體驗談을片紙式으로圖報하여 보내면 採用次第로 薄謝를 進呈하겟나이다

仙人秘方 家傳靈藥
天眞
熊膽丸

우리志願兵의武勳!

砲煙彈雨下의奮戰 大小十有餘回

皇軍의一員으로軍人精神充溢

第二十師團 興本報道部長談

북지전선에 출정하여 방금 용감히 싸우고 잇는 특별지원병 가운데서는 이미 수명의전사 전상자까지 내어서 일반에게한혼 감격을 주고잇는데 이지원병들의 전쟁성적에대하여 제이십사단 강본(岡本)보도부장은 삼십일오후에 사단당기자단에게 다음과가튼 자세한 이야기를 발표하엿다

금번여름에 용감히 출정하여 북지 ○○부대 소속으로 방금남부산서성(山西省)의 산악지대에서 용감히 싸우고잇는 특별지원병의 전적에대하여는 그재일기후편의 성적이 자못조하서일반병과 비교하여 아무 손색(遜色)이 업섯다고 평판받고 잇스므로 야전(野戰)에 잇서서도훈련의 성과를 잘발휘할런지 어떠할지 조선인장병은 다가지 기대와 의심을 하여왓는데 지난번에 야전으로부터 온 정보를보아서 이숙제가 풀리게되엇다 그래서 그성적은 각사람이각 새인것과 각부대의 맛단 상황이 달르기 때문에 간단히 그조코 나쁜것을 단정할수업스나 대체로 기대에 어그러지지안흔것이 판명되엇다 이하에 정보를 종합하여 개괄하여보면 지원병은 일반으로 사상이 온건하고 전조선으로부터 선발되어서 황군의한사람에 참가하엿다는 영예를 스스로깨닷고 멸사봉공(滅私奉公)의 정신이잇서서 군인정신에 치고잇다 전장에서는 대부분은 국히 용감하고 적극적이며 그러고도 일반병과의관계에 잇서서도 내선일체의 관념조차 초월하여 소위 전우(戰友)끼리의 친밀한 품이잇다 특히 일반병이 정래조선인 장정을 훈육지도할 필요를 기피느끼고 적극적으로 돌보아 주므로 평소에는 혀쟁이상으로 서로 이해하고잇서서 보기에도 기쁘보인다 일상의 복무상태에 대해서도대개열심하고 더욱이 그들은 한체력은 잡자전에 견디어서지 지안타

제이십사단 본도부에 들어온출정지원병의 전투소식을 들으면 압서서 적군의진지에 뛰어들어가서 용감히싸우다가 불행히상처를 입고도 그냥전진하려는 군인정신을 발휘한사실이적지안타

남번작전(平漢作戰)이래 계속한작전에서 용감무쌍한 사기로써나러쏘다지는 비탄속으로고험한산파 나뭇길을 거러서 전투에참가한일이 열네번이나된다혹은밤을 새워가며 비를맞으고 진지공격에 힘써싸워서 소속부대장의 지휘에따라 훌륭히 군인의본분을 다하엿다 또두명의전사자와 약간명의 중경상자를내이외에 특별히 병자도 업시오늘까지 사기가 더욱왕성하여전투에 진중근무에 부즈런히 활동하고잇서서 그전적은 일반동년병(補充兵)과 아무손색이 업다고한다 다만한가지 결점을들면그들이 아직전투에 대한이해 [illegible] 외경험이어를 새우지 못하고 [illegible] 잇지 적국의지반인 [illegible] 기(攻擊)가 업는것과 국어의이해가 충분하지못하기때문에 상황이 급변한경우의 [illegible] 근무(連絡勤務)등은 충분히 [illegible] 못하다 [illegible] 밧기지 [illegible] 전투행동은 [illegible] 강한 수준에 [illegible] 상이다

시국의 진보가 아직 요원하고 성전완수(聖戰完遂)에 일억국민의사명인 오늘 조선동포는 모두 국가총동원에 협력하여 [illegible] 의 거룩한마음을 밧드러서 조선청년소년의 지도에 힘써서 특별지원병제도의 강화확충과아울러 국군(國軍)의 숭고한 도모하고 일방으로 황국신민의정신사양성에 힘써기하지 안흐면 안된다

一死報國

敵陣突入의 奮戰美談

▲일부부대(一部隊)에 소속된 지원병의 한사람인 일등병 조(趙)씨는 [illegible] 이 비오듯하는 적탄을 무릅쓰고 적진에 뛰어들어 [illegible] 용감하게 싸웠다

少年航空兵

朝鮮人少年多數가應募

육군소년비행병 지원자에 대한 [illegible] 시험은 [illegible] 지원자는 일천구백명인데 이를 지원자 [illegible] 하엿다 전국에서 [illegible] 이번에 [illegible] 조선사람 지원자의 자격은 고등소학교졸업정도이다

取締當局「自省의秋」

業者만조질것이아니라우리들도研究를더하자고

關係各方面職員聯合懇談會開催

구일팔가격(九·一八價格)이실시됨을따라 경성부에서는 경기도와 경성상공회의소의 협력아래 지난이십칠일 이틀동안에걸처 관계이백오십여 동업조합의대표자간담회를열고 [illegible] 취지를 설명함과동시에 법령의신속한실행을 위하여서 업태별(業態別)동업조합으로 재조직할것을 종용하엿거니와 이러케업자만가지고 조질것이아니라 지도 또는취체를마타보아야할 관계당국편으로서도 조사와 취체의한도를 명확히하는동시에 사무의분담을 똑똑히 하여둘필요가잇스므로 삼십일오후세시부터 장곡천정(長谷川町)상공회의소에서 관계각방면 직원들의연합간담회를 열엇다 회의에는 도청편으로는 이(李)산업과장과 산전(山田)경제경찰과장 부청편으로는 산천(山川)시국총동원과장 이등(伊藤)이사관(?) 등부(?)부장 도원(?)총무부장 산본(山本)사무관 상공회의소편으로는 [illegible] 삼십명가까운 관계원들이 한데모여서 지도 또는 취체에당할당국자로서의 금후의 방침에대하여 여러가지로 의논하엿는데 토의사항은 아래와같다

▲物價調整法規의 周知徹底에關한件
▲固定(釘付)價格의 實施督勵에關한件
▲業態別旣存組合의 改組와協定價格의 制定督勵
▲價格申請에對한 審査와處理

九·一八價格

女人陳情團

삼십일아침 부내동대문서사법계에는 남대문통(南大門通)씨의매씨(妹氏)를 비롯하여 십여명의 부인들이 몰려와 때아닌 꽃바람을 일우엇는데 그들의 진정을 들어보면 이들은 모두 [illegible] 동대문밧 창신정(昌信町)일번지 안평(安平)이란 [illegible] 약수터에서 [illegible] 칠팔년전부터 이 회정 약수대(藥水臺)옆의 암자(庵)를 짓고 부처를 모시는 부처님에 공도 하여주며 근근히 살아오는동안 어느덧 애기를비는 곳으로 이름이 나서 물을 버렷는데 [illegible] 번성하는데 [illegible]

遺棄한預金通帳

盜難品으로判明

삼십일오전 일곱시부내 죽첨정(竹添町)삼정목 구십구번지 입천(立川)모의 집뒤꼍 아래는 한성은행(漢城銀行)서대문지점에 예금이천원 짜리통장과 오백원 지금통장 오십매가 버려저잇섯는데 조사하여보니 도둑맞은것이 [illegible] 전(前)씨가 도적마진것으로 [illegible] 그런데 [illegible] 이중 [illegible]

十一月의"메모"

십일월은 상월(霜月)이라고 하는만큼 본격적으로겨울에 들어가는동(立冬)이되므로 겨울준비가 필요하여 김장과 시탄이며 겨울옷차림에 바쁜달이다

이달초하로에는 백미금지령(白米禁止令)이 실시되어 시국하에 잇서서절미(節米)가 얼마나 필요한것인가를 인식하게되는가하면 또 이날에 구라파육십개국과의국제전화(國際電話)가 개통되어 조선에안자서서구(西歐)와 이야기할수잇는 문명의 세계를 출연수잇기도 하다 또 이날부터열차『다이야』가 전부변경하는것도 기억해야할것이다 삼일은 명치절(明治節)이라 굉장한 기념행사와 전국체육대회 (全國體育大會)로서의 행사가잇고 십일은 국민정신작흥조서(詔書)기념일이다 그리고 십일일은 이십여년전의 이날 이제는 다시안간세계로부터 전쟁이라는것을 업새자고 하여 사변중안 계속해온 세계전쟁을중지하고세계가 한동포로 지나자고 맹약하던 세계대전평화기념일(平和記念日)이데제이대전이 한창인 지금이날을맞는 각국인의 감개는자못 무량할것이다 이외에이십삼일은 신상제(新嘗祭)등이잇서 이십일은 정령기념일, 이십일은 신상제(新嘗祭)등행사가 잇다 하면 겨울의 초입인 이달에는 나무가지만 남기고 모두 가을화단(菊花)가한창 만발하는것도 이달인데 궁내성에서는 만국어원(觀菊御宴)이 열리고 경성대학(?)등에서도 [illegible] 국화전람이 잇다 다음에이달의 메모를 적는다

▲一日 結婚衛生週間日 白米禁止令實施 國際電話開通 知事會議 列車다이야改正 德壽宮菊花陳列
▲二日 志願兵東京訪問 宴 業(商工)課長會議 市內初等學院聯合學藝會
▲三日 明治節 明治神宮祭 全國體育대회
▲八日 立冬
▲十日 國民精神作興詔書記念日
▲十一日 世界大戰平和記念日
▲二十二日 靑年記念日
▲二十三日 新嘗祭
▲三十日 滿洲兵旅隊 交通安全데이 防火데이
▲中旬 觀菊御宴 陸軍大演習(사진은 경성역에부튼열차시각변경고시판)

總動員法 第八條發動

白米使用斷乎禁止

來十日頃勅令으로全國에實施

전시중대국책의 하나인 식량문제를 원활하게하기위하여 정부에서는 절미(節米)운동을 적극적으로 일으키기로 결정한후 국가총동원법(總動員法)제팔조를발동하여 백미사용을 금지하기로되엇다 기획원(企劃院)과 농림성(農林省)을 중심으로 법령안을 작성하기에 분주중이던바 요즘 이미원안작성이 끗낫스므로오는 십일일경에 총동원법심의회를 개최하고 백미금지에 관한 칙령을 결정하는 쌀을 정백하는 정도를 법하도록 판매하는어지를에대하여 발강제명령할수잇는 법령안을 심의하여 오는십일경 전국에 공포시하기로 되엇다

등 칙령안의 내용이라 소위 칠분도(七分搗)와 배아미(胚芽米)등 두가지로할터이라는데 이로 인하여 조선에서는 약사십만석정도의 절미를 보게될예정이다 그런데 이칙령안은정백업자 즉 정미업자와 금판 밧고 정백미를 만들어주는업자에게 적용하는것이므로 일반가정의 자가식용이나 일반음식점업자등이 자가용으로 정백미를 만드는것은 아모상관이업스나 미곡업자나 정백업자가백미를판매하는것은 금지하게 되는것이다

고 일방 가정과 일반음식점업자들의 자가용백미제조에는 한층 제한이 되어잇지안타 그런데이 백미추체규측은 조선총독부시 치법 제이조에의하여 위반자의 처벌규정이 오천원이하벌금 또는 삼년이하징역으로 되어잇스나 칙령안의 처벌규정은 국가총동원법 제팔조에 의하여 삼년이하징역 또는 오천원이하벌금으로서 가장엄벌주의 이므로 이때이외가튼 정령처벌령을 실시하지면 엄벌주의로 나가는것이 효과적이라하여 우선금월일부터 부령미곡취체규측을실시하다가 내월중순에 칙령이 공포되면 그것을실시하게될 모양이다

白米取締規則

今日부터實施

칙령으로써 백미제조매매금지령 (가칭)이 발표되기로되면 지난번 조선총독부령으로써 공포되엇던 백미취체규칙은 [illegible] 하기로 되엇스나 백미취체 [illegible] 하여 국가총동원법에의하여 [illegible] 제조또는 판매하도록 되엇다

今日愛國日

劇場、料理店、카페、茶店等은 自肅的意味로休業

국민정신총동원 경기도연맹의 주창으로 떠ㅣ머넘금지를 비롯해서 여호로도리와 귀금속장신구동주등등 가두로부터 일소해 버리려는 전시판 생활쇄신운동이 전개되엇거니와 이운동이 실시되로 전개된때더 당장오늘부터 실행하게되는것이 비단음식점 유흥장의 폐점시간이오후열시로되며 네온전등(電燈)시간도 밤열시까지로 되는것이 아니다 그보다도오늘은 이상의 몃가지만이아니다 요리점은 물론 차시점까지도 전부 이하루만은 문을닷게되엇스니 오늘하루는 [illegible] 노래는 들을수업시 숨을죽여여한다 제일다른것은 영화관 [illegible] 또 여기와 카페ㅣ 빠ㅣ와 바ㅣ가 음식점 유흥장 요리점 [illegible] 일에는 흥행장 유흥장 매월 애국일에는 오늘같이 휴업하여 그[illegible]을 모도 [illegible] 만은 참고견디어야만 하게된다

暦

▲十一月一日(水曜日)陰九月二十日▲干支…壬寅▲日出…午前六時五十七分▲日南中…午後零時十七分▲日入…午後五時三十七分▲晝間…十時四十分▲月出…午後八時五十一分▲滿潮…午前入午前十時二十六分▲午後七時四十分

明治神宮體育大會 第三日

今日 天氣 晴一時雲

明治神宮大會

庭球、自轉車、排球等에 朝鮮軍大活躍

第十回 明治神宮國民體育大會 第三日=自轉車速度競技에잇서서 千米速度決勝에 鄭庚彦(明大)君이 一着 金仁變君이 二着을하엿고 一萬米速度決勝 一般부對抗戰에 잇서서金萬鎔君이 二着鄭庚彦(明大)君이 三着을하엿고 五百米速度決勝에 鄭庚彦(明大)君이 一着을하엿고 五千米速度決勝 一般部對抗戰에 劉讚浩君이 二着 東洋鐵(明大)君이 二着을하엿고 二千米速度決勝에 劉讚浩君이 一着을하엿서 自轉車競技에는 千米二千米五千米에 一着을 獨得하여 朝鮮의『자이클』界의躍進을 如實히 發揮케되엇다 다음으로咸興軍對關西學院의 準決勝戰에 關西學院을 五對零으로 擊破하여 決勝戰에 들게되엇고 培材軍은 對明星第二回戰에 二對一로 惜敗하게되엇다 籠球에는 스파르타軍이 對埼玉(浦和俱樂部)第二回戰에 五十五對三十(?)로 大勝하여 第三回戰에 들게되고 平三中道이 對大阪 三回戰에 五十二對二十七로 大勝하여 準決勝戰에 들게되엇다 軟式庭球府縣對抗戰에는 決勝戰에 慶北軍에게 三對一로 惜敗되엇다 男子中等府縣對抗戰에는 朝鮮軍이 長崎軍을 三對一로 勝利하게되엇다 排球에는 京城師範이 男子中等第三回戰에 秋田中學軍을 二對一로 勝利하엿다 硬式庭球의 對明星軍은 勝利하엿다 硬式庭球에는 京城師範 川谷君과 岐阜高商天野君을 이기어서 第三回戰에 들어가게되엇다 이리하여 朝鮮代表選手은 各種目을 通하여서 大活躍을하여서 또 決勝하여 大活躍을하여서 大活躍을 남기고 神宮大會第十回明治神宮國民體育大會도 前半期를넘어 十一月一日부터는 後半期에 들게되엇다

蹴球

對關西學院戰에 咸興軍又大勝

咸興蹴球團對關西學院俱樂部準決勝戰은 三十一日 午後一時부터帝大球場에서 竹下審判下에 開始되바 咸興軍의 觀意的攻擊으로 開西軍 終始壓倒되어 前半에 一對零後半에 四對零으로 結局 五對零으로 咸興軍이 大勝하엿다이리하여 咸興軍은 一日 午後三時부터 全日本의 覇者 慶應BRB軍과 歷史的對戰을 하게되어 一般蹴球가에게 비상한 人氣를沸騰시키고잇다

咸興 5 (1…0 / 4…0) 0 關西學院

【咸興】 GK 崔鍾 FB 趙鍾萬 姜昌洙 HB 朴龍國 宋奉錫 金鉉九 F 金龍植 李瑞宅 朴圭禎 崔成俊 …

【關西】 GK 井井 FB [illegible] HB [illegible] F [illegible]

對明星第二回戰 培材軍惜敗

培材中學對明星中學第二回戰은 咸興對關西學院準決勝戰은 前前에 行하여서 大端히 조화되엇이엿섯스나 技術的으로 優越한 咸興는 [illegible] 에 勝利하엿다 前半戰에 充分한 實力으로 [illegible] 하엿으나 後半에는 [illegible] 로 敗하엿다

硬式庭球

【東京電話同盟】硬式庭球第二日은 快晴한 三十一日午前九時부터 田園코-트에서 一般男子單式第二、三回戰 中等、高專單、複式 各第二回戰 午後一時부터 一般女子와 壯年單、複式各第二回戰이 擧行되엇다

◇中等學校男子單式第二回戰
川副(甲陽)6…4 西田(京城師)
川谷(京城師)6…3 天野(岐阜商)

自轉車

【二千米速度決勝】
一着 劉讚浩 三分二二秒四
二着 篠田 三分二四秒四
三着 栗辰 三分二五秒
四着 鄭庚彦(明大)

劍道

【東京電話同盟】劍道部第一日은 三十一日午前九時부터 日本青年館에서 中等學校、府、縣對抗과在鄕軍人支部對抗試合을擧行하엿다

▲在鄕軍人支部對抗一回戰
朝鮮 福岡(森本) 胴 光州(池田)
二回戰
大邱(佐佐木) 胴 龍井(坂下)
平壤(森) 面 本鄕武(田)
咸興(井上) 面 坍(稻田)
秋田(針金) 面 京城(富永)
札幌(三浦) 胴 京城(富永)

相撲

【東京電話同盟】相撲部第一日은 三十一日午前 [illegible]

柔道

▲一般府縣對抗第一回戰
京城 勝 山梨

今日運動

野球

準決勝戰에 京城軍惜敗

京城軍對六大準決勝戰은 三十一日 午前十一時五十分부터 神宮球場에서 京城軍先攻으로 開始되바 結局 京城軍이 一對零으로 惜敗하엿는데 戰績은 다음과갓다

大田 0 0 0 0 0 0 1 0 A 1
京城 0 0 0 0 0 0 0 0 0 0

投捕…大田=(三富、加藤) 京城=(德島、小川)

排球

【東京電話同盟】
▲男子中等三回戰
京城師範(朝鮮) 2 (21 16 / 21 11) 0 石川女師(石川縣)
▲女子中等二回戰
京城鮮朝 2 (21 17 / 21 17) 0 秋田 中學
▲女子一般二回戰
高女 九州 岡福 2 (21 21 / 10 8 18 21) 1 高等 京城 鮮朝
▲女子一般三回戰
日本 女子部 2 (21 13 / 21 7) 0 鮮朝
▲男子一般二回戰
全京城 鮮朝 2 (21 21 / 4 6) 1 佐波 群馬

女子中等二回戰

(排球)

卓球

【東京電話同盟】
▲國際式男子單式第一回戰
金相煥(朝鮮)二…0鈴木(群馬)
▲國際式女子單式第一回戰
李玉順(朝鮮)二…0佐藤(福岡)
柴田(愛知)二…0徐炳淵(朝鮮)
澤井(兵庫)二…0李聖子(朝鮮)
▲一部男子單式第一回戰
吉田(富山)二…1金木(朝鮮)
周鍾洪(朝鮮)二…1首藤(福岡)
▲同二回戰
金相煥(朝鮮)二…1川上(愛知)
▲一部女子單式第一回戰
澤井(兵庫)二…0李淑嬉(朝鮮)
▲同三回戰
保京(京都)二…0李秉寶(朝鮮)
◇男子三回戰
李相煥(朝鮮)二…1齋藤(茨城)
◇一部男子單式第四回戰
李相煥(朝鮮)二…0矢尾板(東京)

陸上競技

【東京에서本社特派員高橋發電】神宮大會에第一人競技中하고잇는 마라손競技는 十一月三日 午前 九時十分에 出發하게 되엇는데 우리의『마라손』王 孫基禎君은 말하기를 參加人이 三十六名에 이르는데 그中 朝鮮에서 出場하는 選手는 吳東佑、沈在聖、龍原山 外에 南昇龍(明治前의分弟)의 四人이라고하며 鄭鉉、中村選手가 有望하다고한다

一萬米競走에 參加한韓이 無限 四十三秒에 達하엿는데 좋은 正確이 最後가지 最善을다하여 奮鬪하엿스나 時不利로 그만入賞치못하엿다

八十米障碍決勝에 朝鮮女子 陸上의至寶 鄭壽順(同德)讓은 [illegible] 까지차워스나 落選케되엇다

軟式庭球

朝鮮三－一二奈良

▲男子中等府縣對抗準決勝
【第二回戰】
【朝鮮】勝3…0【長崎】
【第四回戰】
【朝鮮】勝3…2【奈良】
▲府縣對抗男子複式準決勝
【朝鮮】勝3…0【北海道】
尹佑東 4…0 [illegible]
朴龍日 4…2 中村
陳錫瑞 4…2 高山
▲女子府縣對抗準決勝
【廣島】勝3…0【大阪】

籠球

男子一般籠球戰

스파타軍大勝

스파르타對埼玉(浦和俱樂部)第二回戰은 正午부터 厚生省體育館에서 擧行되엇는데 前半에 二十三對十五, 後半에 二十二對十六 總計五十五對三十一로 勝하엿다 스파르타軍은 京都代表 同志社大學과 第三回戰을 오늘正午부터 鴻池體育館에서擧行케되엇다

스파르타 55 (22 23 / 16 15) 31 埼玉
平三中 52 (32 20 / 16 11) 27 大阪

【第二回戰】
明星 2 (0…1 / 2…0) 1 培材
▲大學高專對抗第四回戰
慶大 4…1 京城帝大

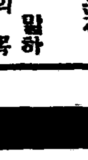

治淋特效

新治淋內服特效劑

チ-ユ-サイド G-U-CIDE 治-尿-塞

國際的商品이다!

淋病을完治하지못하면 一生을不幸으로맛칠뿐아니라 社會保健과種族保存上 莫大한害毒을끼친다는것은 더말할必要도업다。 따라서數世紀동안 醫學者의머리를 썩힌것은 從來의姑息的療法을驅逐하고 新療法完成에잇섯다。

只今으로부터三年前 コルストン博士가 治淋特效成分NH2802基(チーユーサイド有效成分)를 偶然한機會에淋疾에試驗하야 그卓効를發表한後 今日의治淋療法에 一大革命을이르키게된것이다。

弊社에서는 國民保健을爲하야 率先이治淋特效劑를推奬한以來斯界에多大한功獻을 나타내엿슬뿐아니라 只今은遠東一圓에配給되야 本邦에서는『チーユーサイド』滿洲國과中國에서는『治一尿一塞』外國名으로는『G—U—CIDE』라는名稱으로 一躍國際的商品으로進出하게되엿다。 그러므로 그地方에따라서 以上의名稱을區別하야 本劑를차지면 반드시求得할수잇슬만치널리使用되고잇다。

效果 本位

包裝 24錠

株式會社 柳韓洋行 京城·大連·米國羅府·臺北·天津

特性チーユーサイド創製에도成功!

チーユーサイド로는 效果不確實한 特異體質患者를爲하야 特히創製된것으로서 本劑는이러한體質者에게特効가잇다。

(全國有名藥房販賣)

GZ-912

中部版

手工科研究教授
安法小學校에서開催

【安城】안법심상소학교(安法尋常小學校)에서는 지난이십팔일 오전구시부터 [illegible]도시학의 지도아래 수공과 연구교수(手工科研究敎授)를 시행하였는데 군내 각소학교선생 오십여명이 참석하여 동시간동안 수업을 마친후 오후에는 지도연구를 하고 동일오후 여섯시경에 원만히 마치었다

在京楊州郡地主召集
旱害應急對策協議
楊州郡主催로道廳에서

【楊州】금번미증유의 한발로 농작물의 감수를보게되어 그대책에 부심한 양주군에서는 농촌의 구제를 하기위하여 이십구일군주최로 경기도 제일회의실에서 군내지주 일백이십여명을 청하여 간담회를개최하였다 오후구시(?)소작료인하 조군수의 인사와 식순에의하여 궁성요배 황국신민서사제창과 조군수의 인사로 간담회에 드러가서

一、地主差配代理에關한件
一、小作料減免에關한件
一、農產及副業의增産에關한件
一、稟工品의生産販賣에關한件
一、農事及副業機械材料斡旋에關한件
一、農耕牛의保留에關한件
一、耕地의改良工事에關한件

등다방면에 걸치어협의한바 지주의 양해로 만장일치 가결하여 시간관계로 매진하였다

商街에出沒턴 前科者를逮捕

【仁川】경성부신당정(新堂町)일백팔십이번지에 현주소를 둔 전과삼범 [illegible]은 작년여름부터 인천부내를 배회하며 상점 창고 공장에 침입하여 절도를 한건수가 이십여건이나 되어 인천에서 범행 중 지난구월이십오일 오전 세시에 본정일정목 상점에 침입하였다가 순시중이던 경관에 발견되어 즉시 체포하였다 그후 취조한결과 각상점에 몰래 들어가 훔친것이 이십여건에 달한다는바 취조에따라서는 여죄가 더나타날것같다고하여 목하계속취조중이다

漫笑座一行招請
讀者慰安의밤
本社仁川支局主催로

【仁川】본사인천지국에서는 본보제일만간 발행을기념하기위하여 경성방송국 전속예술가로 명성이높은 만소좌(漫笑座)를초청하여 독자여러분과 더부러가을하룻밤을 만재와만흔 만곡을

一郡一府의
儒林大會

【元山】문천、덕원、원산등지의 유림단체에서 유림대회는 이십팔일오전열시부터 덕원군부내면향교에서 오(吳)덕원군수、소지(小池)원산부윤 경찰서장외 관민다수 참석하에 성대히 열고 시국대처에대한 제반사항을 협의한바있섯는바 당일동대회의 선언문은 아래와갓다

宣言文

時代에順應하여 實踐躬行儒林의本分을다하여 民風作興及國策遂行에協力하여 我等儒林은此際一致協力總動員의實을擧揚하므로써 新東亞建設事業에貢獻할것을期함

文川郡德源郡元山府 儒林一同

混紡廣木도稀貴
冬節開城에衣服걱정

【開城】때는 겨울옷감을 준비하는 요새인만큼 개성포목상에는 많은 고객이 제일만흔데 정가(?)는 고하간 물건이 업는 것조차도 품절이되여 돈을가지고 삼배적식 배급이 되는 물건이 가장 귀한 것이다 ... 사려고해서 한때 세월 이었든것도 사실이였다 그런데 일년이지난 오늘에와서는 이 시국미만의 배급받게 아니된다 면 고문방라고하나 살수업게되였다 로 바지저고리를 해입혀지 일 반농민과 도시세민대중의 의복 문제가 급증심히 걱정된다

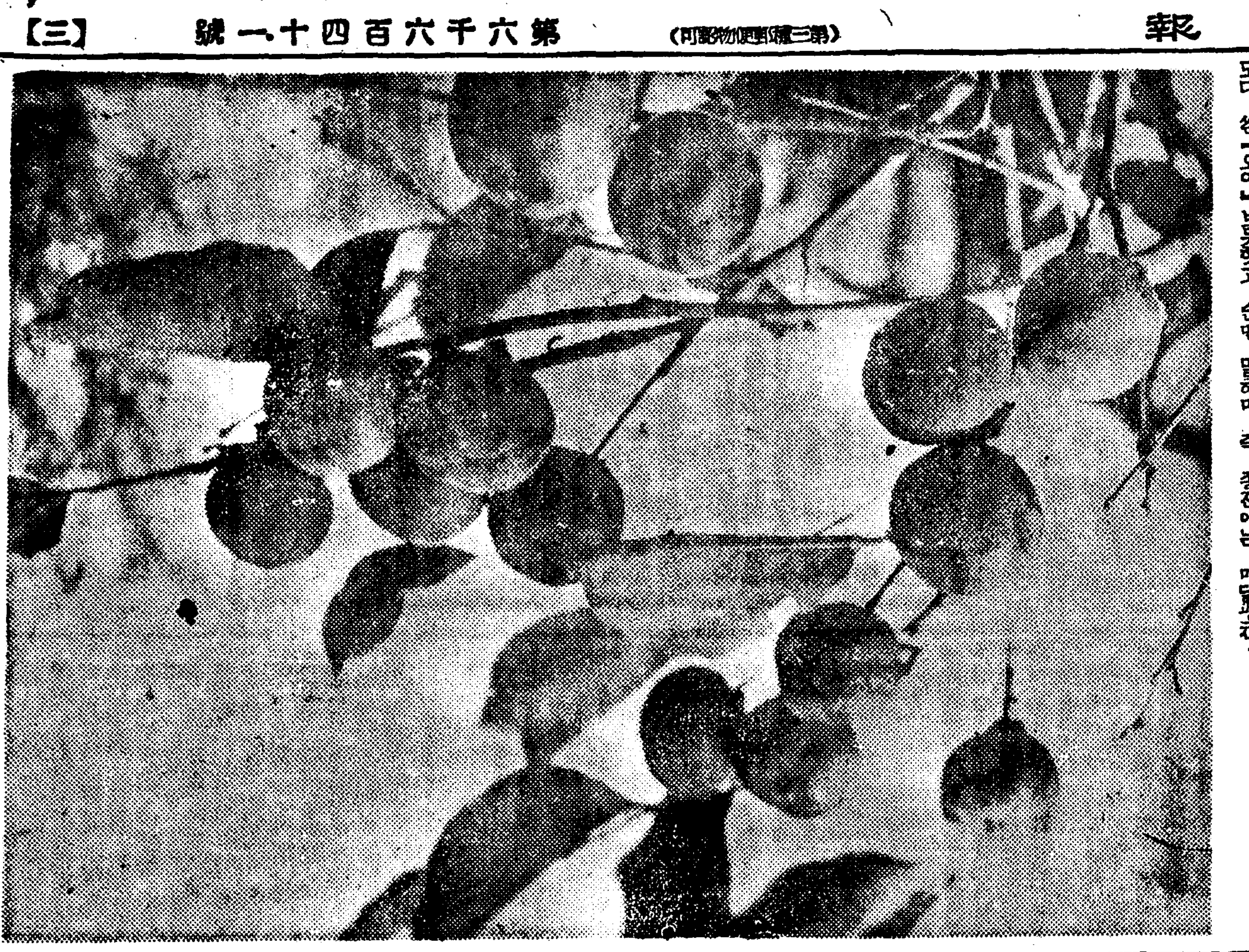

紅 柿…………(江華에서)

女子體育에置重
忠南道學務課서

【忠南文化班】충남도내의 각초등학교아동의 신체에잇서서 여자는남자의 살보다에 불리한 경향이므로 현시대에잇서서 여자에게도 국민이상 남자와같은 교육을 받는동시 충량한국민으로서의 신체수련을 하지안으면 안되겟스므로 도학무과에서는 명년부터 여자들의 교육과체육에 치중하여 체질에 적당한 단련을 시킬터이라한다

京城聯盟活動基金
一萬圓自進寄附
裕豐商會主石川氏의特志

경신동지원정신총동원경성련맹에서는 이번에 연맹기구를 더욱 강화하여 활동기금을 모집하려는 정석천당(?)(石川裕豐)씨는 동연맹의 활동기금으로 일만원을 던지기로되어 삼십일일고교(高橋)경성부윤을 찾고 헌금수속을 마치었다

適正價格協定코저
十八個組合新設
開城府各物價萬全策

【開城】날개가 돗친듯 제멋대로 올라만가는 물건값을 지난 구월십팔일 현재시세대로 붓잡어 매여노코 절대로 그값이상으로 더올으지못하게 마련한 전시하 물가정지령은 개성에서도 이미그조사가 끗나서 경제경찰의 감시미테 철저히 행되고 잇는현상인데 개중에는 아즉도 적정가격(適正價格)을 단일하게 정하지못한 업자들도만흐므로 이번 개성부와 상공회의소에서는 이들업자에게도 시급히 업태별조합을 조직케한후 『구월팔』가격을 현성케하도록 종용해서 시월말내로 다음과가티 십팔개의 업태별조합의 결성을보게 되엇다한다

▲織物業組合(유럽、鐵道二個組合)▲食料品雜貨業組合▲胡麻油組合▲菓子製造業組合▲乾物魚介組合▲時計商組合▲印刷業組合▲電氣具商組合▲家具商組合▲花輪棺業組合▲貸物組合▲打綿業組合▲浴湯組合▲宿屋組合▲旅人宿組合▲寫眞業組合▲硝子商組合

大德郡과大田府물싸홈
農民陳情·再燃

【忠南文化班】대덕군동면신하리(大德郡東面新下里)부근에잇는평야중앙으로 대전부에서는 상수도를 부설하여 대전부로 보내는 관계로 부근농민이 수원을 빼앗기어 도에대전부에서 상수도를 설치하게되면서 저기로 배여정보수원을 뺏어 상수도로 물을 개통하여서 수원지로 편입하기때문에 의 수원지로 편입되여 의무할 그동부리는 종내의 물리수원이 물이모자라게되어서 온천안 수확을 보지못하던중 금번에 는 [illegible]히유의 대한발까지 겹치어 누보한바와가치 대전부민의 식수 기근이 자못심각하게되자 도는 연전기오백여정보의 논에도 물이떨리게되어 천연수확을 보지못하게되엇다 이에잇서 주정괴 해자일동은 현재의상수도수원지 분하여간는지 그런치안호면 오배여정보에대한 과거의수확을보도록 따로보(洑)를설치해달라는 의미의 진정서를 금년국어제출햇다 지난여름에도 역시이문제로말미아마 대전군과 대전부당국과 알선으로 구관에매자 금을 운동한결과 이상의 보당국간에 음동이 자못 동의를한바잇섯는데 이번에도 다시 동민이 버러진것이라한다

防共團結成一周年
記念行事盛況

【注文津】주문진방공단에서는 지난이십일 이십일기념행사로 이번일간 대규모군중을 어깨를 연하야 지난오날거행하엿는데 이날의제반행사는 시내각상점가라 음악점음 울리하야 비상시 국민의제반각성의요재와 참고가될만한 방공방첩의경성적 정식을 차린 가장 관중 하고 여흥으로는 지방국우원(地方國友團)의 시국인식강조에대한 시국봉편대회동으로 대하엿는데 원도내에 춘천의성대한 거사를 하엿스며 특히이기회에는 모등과장의숙소를 비롯하여 본서부천서장(富田署長)이하 고등계

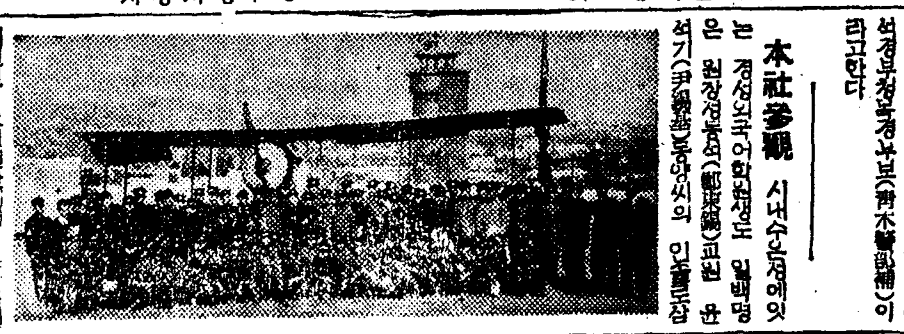

사진은 오전열한시경 본사지점 본상에서가 념촬영

端川初代邑議戰
立候補벌써九名으로激戰展開

【咸南支社發】지난이월부터 읍제로 승격된 약진단천의 초대읍회의원선거는 오는십일월이 십일에 선거를 하기로 되엇는데 벌써부터 입후보게줄이당지하여 이십칠일현재 벌써이홉명으로정원의초과 는어지엇는 선거일이바두함에따라서 백열화적전이잇슬것이 예상된다 입후보게출한씨 명은다음과갓다

國正鳳(卅)木材商李翔永(卅)會社員 尹東禛(卅)商業金明鳳(卅)代書業 安在龍(卅)藥種商 沈長昌(卅)洋服商 朴順和(卅)商業 金在根(卅)商業 池昌俊(卅)

肥料及穀物撥賣金
五千五百餘圓

【鹽州】염주군조면사무소가 채무로 다뻗어버린 비로대 는 이해에 다섯상금을내야 한다는데 급비를산 호주가 일배가되는 군동회의 알선으로 국정가에 매각하도록 운동한것이 이제 일배사십칠원일전 오천오백여원이 되엇다 고한다

浴湯設置要望

【新昌】목욕못하는 신창 — 함남 신창항은 인구일만여를 헤아리는 도시인데 목욕탕이 한개소도 업서 해마다 겨울이되면 지원 민의 원망이 노퍼가는데 금번은 위생조합이 생겻슴에도 불구하고 위생상 세입중요한 목욕탕문제가 해결안되어 큰구통거리라는 바 하로속히 이문제의해결을요망한다고한다

業者協議會開催

【忠北支社發】청주상공회에서는

爲國臨勞後
其父設壇코祈願
清州郡金學駿氏衷情

【清州支局發】청주군남일면가산리 국민정신총동원연맹이 앞사람 세 아들 군인으로 나간지 오래 되여 국민학교 고향 국가를 위하여 상면 정진한 이래 기도를 드리며 광석에 단을 세우고 기원 하고잇다한다 (사진은)

军國美談

[illegible]
兵後의 군인으로 입영하였는데 그 의아버지 김학준(金學駿)씨 는 뒤산머리에잇는 자기소유지 천 여평에 충혼비오천여원을 들여 서 천、지、신(天、地、神)의 석자를 조각한 석단을 세우고 좌 응원을 기원하는 애국의미담 이잇다—

初一日은愛國日
町聯盟과愛國班出動
各官公署職員은率先參加

경성부내의 국민정신총동원경성련맹과 애국반에서는 경성련맹 파 협력하여 애국일행사를 철저하고자 십일월일일부터는매달초하루날의 애국일에 부내각 정련맹에 차히행할것을 상회(常會)를개최하여 정련에 숙한 애국반원은 각호에서 한명식을 선하여 그날행할일을 철저히 실시하기로되엇다 이운동에 부내관청직원은 솔선참가하기로되 엇다

가 현재부내에잇는 이백구십구 부락에국반이 구백삼구반이면 란다는 다수에달하니 지금까지의 애국반 상회는 일만정원에서는 관공서조직이이 선정부내고잇다 동연맹에서는 각 출퇴 실제요로에 주요간부인국 체명징(國體明徵)시국인식 내선일체 경청등(?) 각실히 실행하기위하여 위 등 (?)

까지 그간애군내각 정련련별로 지도 자라할회를 개최하고 다시 십 월필중에는 전기 지도자라할회 로 일제히 좌담회를 개최하기 이다 시국으로 보아 조흔 안 성이라고 각방면에서 찬성을 밧 고잇다

愛國班指導者
座談會를開催

【汶山】파주군정동연맹(坡州郡精動聯盟)에서는 작년부터연명결성이래 조직된애국반(愛國班)수

本社參觀

경성외국어학원생도 일배명은 원장정종석(鄭宗錫)교원 윤석기(尹錫基)동양씨의 인솔로삼 십일오전아홉시 경성부정국경부보(青木警部補)이하 아흐레 본사를 참관하고 자 등 방문하얏다

殉命하는男便爲해
少婦가斷指

【玉溪】신병으로 운명하는 남 편을 살리고저 단지수혈(斷指輸血)한 소부—사건의주인공은 옥계 면낙풍리(玉溪面北湖里)에 거주 하는 고이사숙(故李士淑)의 장 부 이씨(李氏)(二)는 약 일년 전에 동리에사는 방천연(方天演)(丁壬)의 차남 정욱(丁壬)과 결혼하여지 금까지 가정생활을 하여오던중 그남편이 우연이 병이들어서정 신없이 신음하던중 지난시월이 십오일오후한시에 운명하려고하 므로 이씨(李氏)는 이에 이를 기이나 분 일념으로 좌손가락을 잘라서 남편에게 피를 구하라고 손까락을잘나서 【괴】를 흘이내어 먹여던 가 그만보람도 업시 다시살아나지 못하고 주재소에서는 협의하여 그여자를 표창할예정이라고한다

各學校體操教員에게
國民體操講習會
二日、開城에서開催

【開城】국민정신총동원연맹 민체위 항상을 위하여 이번개 성부에서는 부내각학교 체조교 원을 소집해가지고 대일본국민 체조강습회(大日本國民體操講習會)를 개최하게되엇다 그시 기는 오는 이일이며 장소는 공 정소학교(高町小學校)강당이라한 다 그리고 강사는 개성공립중학 교유 매본일희(梅本一喜)씨로 국 민 체조에 연구하여 『일만인 로이라는바 그효과는 크리라는 데 오후한시반에는 생도 체조 주 최 감상과 일정 겨운 두시반 부터 강연과 실지 연습을 행 하리라한다

楊州癩病患者輸送

【楊州】문둥병자의 치료기관인 소록도갱생원(小鹿島更生園)에서 는 동원확장에따라 좀더많은환 자를수용할수잇게되엇슴으로 금 반동주(?)지방에서는 회순(?)경찰서독 려로 라병환자십여명을 모하지 다

청주군 도사면과 경제청치형등 의 협력하여 지난이십일오선열 시부터 서내 (?) 구고를 초치 하고 각종사품소의정지와 협정 가격실행등에관하여 을향회당에 서 현의회를개최하엿다고한다

安城金融會代會

【安城】안성금융조합에서는 지 난이십일일 오전십일시부터 안 성조합회의실에서 조합장 합병에 (?)(?)씨사회아래 임시총대회 를개최하고 정관일부변경(定款 一部變更)외건을 밀사원결적으로 가결한후 동십시경에 폐회하엿다

地方人事

▲坂本武之輔氏（朝鮮總督府穀物檢査所 竹山出張所長）赴任人事次 本社竹山支局來訪
▲伊藤榮氏（京畿物產株式會社支配人）新任人事次 本社竹山支局來訪

社告

今般本社에서左記와如히支局을設置更新하엿사오니照諒하시압

朝鮮日報社 白

南倉支局
位置 全南海南郡南倉
設置 昭和十四年十月十六日
支局長 崔吉秀
右新任

興德支局
位置 全北高敞郡興德市
設置 昭和十三年七月二十八日
支局長 文泳喆
右新任

平原支局
位置 平南平原郡永柔市
設置 昭和十四年十月二十四日
支局長 金稙勳
右新任

北京支局
位置 北京東四牌樓報房胡同四十九號
設置 昭和十四年十月二十四日
支局長 金碩寅
右新任
電話東局 四三八九

唐山支局
位置 北支唐山市條家後街十七號
設置 昭和十四年十月二十五日
支局長 劉三得
右新任

勃利支局
位置 三江省勃利驛前
設置 昭和十四年十月二十七日
支局長 桂鎔濟
右新任
支局長 張台煥
右辭任

大新里分局
位置 咸南端川郡北斗日面大新里
設置 昭和十四年十月十日
分局長 方昌周
右新任

仁 川
本報讀者慰安의밤
(漫劇、漫謠、漫談의밤)

時日 十一月七、八兩日間
場所 仁川公會堂에서
主催 朝鮮日報社仁川支局

위장을튼튼히하는 에비오스錠

체증파속병의 병화근치료법
모든병의근원이되는위장병

天地之間萬物之中에 唯人이最貴하다는 古語와도같이 또한우리人體의모든器管中에서 唯胃腸이最貴하오며 사람몸의 모든器管組織의機關이요 運轉機와도같은 重要한 存在인즉 우리들은 무엇보다도먼저 이것을 중히취급하며 늘녹이쓸고 기름이不足되지않도록 부족하며 活動原을給與하여야만될것은 이에匪々스런히 再三替을할 必要조차없다고 생각하는바입니다 더구나위장병에대하여서는 흔이시초에는그리대스러히생각지않고 그대로내버려두기쉬운고로 이것이점차로악화되어 중병 고질로 만들어가지고 一平生을병고로신음하시게될뿐만아니라 自然體力이 쇠약되어 병에對한抵抗力이없어저서 모든병균의침노를받게되며 그무서운肺病이나 그외모든增惡한전염병에까지걸니게되는것입니다 그런고로 무슨병이든지 초기에 예방치료법을 취해야되며 음이충환으로되신분들도 약을잘선택하여 하로바삐근치식혀주어서 健康體로 되어주시기바랍니다

食慾을증진식혀주는영양제

위장이약해지는것은 사람몸에 꼭필요한 영양소인「비타민비一」의 複合體가부족되면 위장組織이이완되어 胃腸그자체의활동력이정체됨으로 첫재로구미가떠러저서 음식물을 잘잡수지못하게되며 아모리영양분이있고 맛나는음식을 잡수시어도 영양분을攝取치못함으로 몸은 점々쇠약해갈뿐입니다 그런고로 무엇보다도먼저 입맛을돗아주어서 음식물을맛나게 잡수시게되야하나니 그것에는 무엇보다도 자연물중에서 가장豊富히 強力的비타민비一複合體를가지고있는「에비오스錠」을 복용하여주시면 胃腸의조직에활동력을 주는까닭에 吸收作用을 원활히하게되며 그와同時에 腸에蠕動力을주어서 배속에남어있는 殘渣物을排泄식혀줌으로 자연식사가늘게되며 아모런음식물이라도 모도 영양화식혀주어서 섭파피로가게하여줌으로 몸전체가強壯케되는것입니다

「에비오스錠」은大日本麥酒會社의 풍부한副產酵母를거위욕겹적으로 使用하여만든純國產酵母劑입니다 즉麥酒醸造工程을 利用하여특수한방법으로그진한비타민비複合體를 酵母內에集積식혀서 純藥用의目的으로 低溫으로건조처리한것인만큼 그와같이胃腸의 모든기능을 돕어주는효력이있읍니다

만성위장병
입맛없는데
속거북한데
변비·설사
주체·신트림
폐병·몸쇠약
산전산후의
몸조섭과각
기에특효합

三〇〇錠……一圓六十錢
二〇〇〇錠……四圓八十錢
그의 粉末도 있읍니다
全道有名한藥房에있읍니다

馬越藥學博士創製
橋谷農學博士監製

エビオス・アサヒ・サツポロ・ユニオン麥酒釀造元 大日本麥酒株式會社
東京市日本橋區本町二丁目 株式會社 田邊元三郎商店
大阪市東區道修町三丁目 株式會社 田邊五兵衛商店

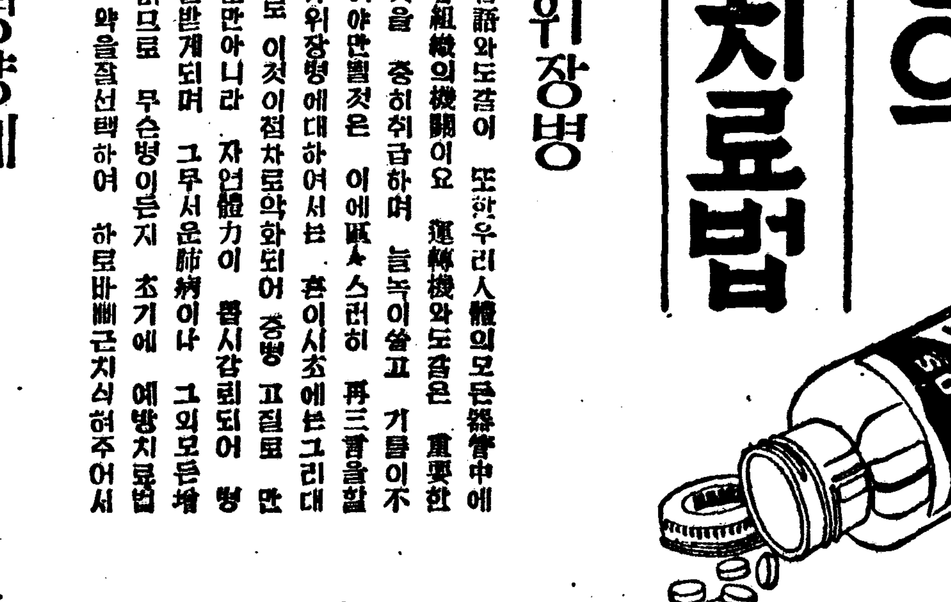

EB-K-103

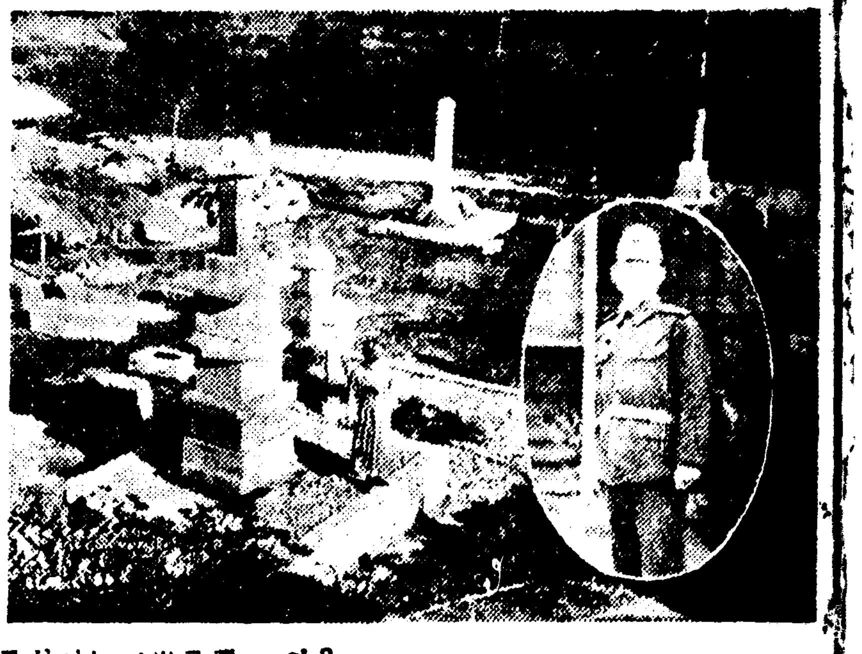

長篇小說

사랑의水族館 【74】

金南天 作
鄭玄雄 畵

前回까지의梗槪

김광준 교양과 미모와 재물을 한몸에 독차지한 이경히(李慶姬)는 그의 아버지 이신국(李信國)씨의 허락을 마타가지고 십오만원재단을 설립하여 선남의공장지대에 탁아소를 세워보려하고잇다。 그에게는 동무기사로써 대학을나온 김광호(金光浩)가 이미 마음을 허락한 청년으로서 작정되어 잇섯다。
그러나 그의아버지는 비서 송현도(宋現道)를 사위삼으려하고 딸에게 결혼의 승락을 구하고 잇섯다。 송현도는 고학생출신의수완가로써 사장의 신임은 물론 사장의 부인 경히의서모 은주(銀珠)에게서도 절대적인 총애를 밧고잇섯다。 그는 사장의 신임, 사장부인의총애를 거처 이경히와 결혼하고 장차는 이신국씨가 축적하는 일천만원『대흥콘체른』의 지배를 꿈꾸고 잇다。
한편 이경히와 협력하여 탁아소설립에 분망하고 잇는 성실한 약제사·강현순(姜賢順)은 혼자서 김광호를 사모하고 잇지만 두사람이 한가지로 김광호를 생각하고 잇는것을 피차간 알지못하고 우정이 맺어저서 장차가 염녀되는데 다시 무직의 파락호 신일석(申日碩)이라는 사실상의 아저씨人벌되는자가 주근주근스레 쪼차다녀서 걱정이다 오늘은 김광호가 약티공사장에서 본사근무로 교체되어 상경한날。

暖流·寒流(五)

『그럴리가 잇슴니까。』
하고 우선 망호는 경히의 추궁의 화살을 피하여 본다。
『하는 사업의 가치를 인정치 안코 그것을 위한 실행력에만 감탄하는법도 잇슬수 잇습니까。 실행력에 감탄 하는것은 큰보수지를 찬양하는 까닭이겟지오。』
이러케 망호는 제의 태도를 설명하여 보는것이나 경히는 말끔이 제의 품엇던 의혹이 가시지 안는드시 머리를 깨우뚱하고 눈으론 식탁의 언저리를 바라보고 잇다。
『왜요? 제의 태도에 불만이 잇습니까?』
하고 망호가 재치는바람에 경히는 바루하니 우스며 눈을 망호의 얼굴로 옮기고
『제가 망호씨에게서 느낀 생각을 솔직하게 고백하겟서요。 그래두 노하시지 안치오?』
『온 별말씀을!』
『그럼 제의 생각을 말해 보겟서요。』
이러케 허두를 시작하고 다시 또 잠시를 생각하는듯하다가
『망호씨는 아직도 제의 할려는 사업에 찬동하지 안흐십니다。 정면으로 반대는 안하시지만 항상 비판적 태도를 취해 오십니다。 그건 여름에 우리가 처음 사귈때 대동강에서 하신 말씀이나 월전 덕수궁에서 하신 말씀이나, 또……』
여기서 잠시 말을 끈혓다。
『또…뭡니까?』
하고 망호가 재촉하여서
『또 일전에 보내신 책자를가지고도 단정할수 잇습니다。』
『일전에 보낸 책자?』
『네。 불란서 작가의『리보-일가』라는 소설책 말입니다。』
망호는 담배를 부처 물고 머리를 수그리어 생각하는 자세를 취해 본다。
『참 느젓습니다마는 보내주신 책자는 잘바다 보앗서요。』
그러나 망호는 대답하지 안코 잠시 머리만을 들엇다가
『잘 알겟습니다。 경히씨께서 지금 말슴하시는 뜻을 잘이해 할수 잇겟습니다。』
하고 말을 시작하엿다。
『사실 저는 처음 자선사업의 가치나 의의를 인정할만한정신적준비는 가지고 잇지못햇습니다。 노골적으로 말하자면 안하면 안해지 자선사업은 못하리라 생각햇습니다。 그것은 마치 중태에 처한 문둥병환자에게 고약을 부치고 잇는거나 가튼거라고 생각되엿서요。』
잠시 말을 끈혓다가
『그러타고 내가 어떤 사상이나 주의를 가진것도 아닌것이 사실이어요。 어떤 입장에 서서 그러케 생각한게 아닙니다。 오직 나는 때때로 나의 죽은 형을 생각합니다。 나는 물론 형의 사상이나 주의에 공명하지는 안햇고 지금도 그러한 입장에 서고십지는 안흐나 어딘가 나의생각에는 형의 영향이 남아잇는것 가타요。 그것이 무엇인지는 모르나 여하튼 자선사업이나 그런것에 대한 냉담한 태도는 형에게서 밧은 유산가치 생각됩니다。 그러나 나는 경히씨가 생각하는것처럼 악질의 허무주의자는 아닙니다。 나는 정히 직업엔 충실할수 잇습니다。 나의 직업에 대하야 뭇는 까닭인지 모르나 그러케 기픈 회의를 품어 볼이 업는것 가타요。 무엇때문에 철도를 부설하는가? 나의지식과 기술은 무엇에 씨어지고 잇는가? 그런 생각을한일은 잇습니다。 그러나 단순하게 나는 그런 생각을 혀어 버릴수가 잇섯서요。 "예디슨"이 전기를 발명할때 그것이 살인기술에 이용될것을 생각하지는 안햇슬러니와, 설사 그것을 알엇다고 해도 전기의 발명을 중지하지는 안햇슬거다。 ―어떠케 생각하는지 모르나。 그러나 기술에서 일하는 사회로 방향을 돌리면 나는 일종의 페시미즘(悲觀主義)에 사로잡힘니다。 나의 주위에도 만흔 인부가 득하고 잇고 그중에는 부인네나 어린 소년들도 만히끼어잇습니다 직접 나와 편지를 가질때도 잇습니다 그들의 생활관계、아이들의 교육문제……나는 어찌할바를 모릅니다 그러나 자선사업을 가치로써 인정할만한 정신적인 의의는 그가운데서 차자내지못햇던 것입니다。』
『그러니까 허무주의는 아니라도 스켑티시즘(懷疑主義)인가요 사실이지오。』
경히의 말에 망호는
『스켑틱크?』
하고 혼자말처럼 반문하고 잠시 명연히 침묵하다가 시게를 보앗다
『벌써 다섯시 사실은 인제부터의 이야기가 중요합니다。 어디 자리를 옮기고 저녁이라도 먹으면서 이야기하지오。』
두사람은 차스집을 나와 소화통으로 빠저나갓다 새로 생긴 거리를 그들은 나라니 서서 걸어간다 그러나 경히는 저편거리를 때 멈추고 섯다。

話術와 娛樂

西部戰線의新兵法 "音樂彈丸"出現

命中된佛蘭西兵은춤을춘다

【伯林特電】 지난 시월이십육일부터 일제히 백림(伯林)영화관에서 상영되고잇는『뉴-쓰』영화에 서부전선(西部戰線)의 독일과 불란서『양군』의대치상태가 나타나는데 그정면이 자못 진기하여서 관객일동의폭소를 자아내고잇다한다。

―○―

『라인』강의 이쪽에 잇는독일병이『토-키카』우에다 대확성기(擴聲器)를 설치하여노코『댄스·레코-드』를 걸고 강서편쪽에 잇는 불란서병에게 음악방송을 하는 장면이다。 그러면 강 서편에잇던 불란서병이 이 독일병이 보내는『레코-드』의 음악소리를듯고『참호』(塹壕)가운데로 부터 하나씩 둘씩 기어나오는것이다。 그래서 서로사격이 시작되는가하면 그들은 총파리를 다 내버리고 서로 서로 손목을맛잡고서 뛰기도하며 노래도하며 강변모래 벌판에서『땐스』를 시작하는것이다。
이『필림』은 독일군의 진지로부터 망원『렌즈』로서『촬영』한것가튼데 여떠 불란서의그 삼색국기가 나부끼고잇고 또 철조구가 잇는것을 보더라도 이것은 분명 불란서의 병대임에 틀림업다 그래서 혹시이것이 거짓말이나 아닌가 하고 생각하기도 쉬우나 사실 이것이 정말 서부전선(西部戰線)인것이다。
『관객』 중에는 불란서 병정을보고 영화의 일동은대환영이라한다。또한그뿐아니라이『라우드·스피-카-』를 통하여 독일군은 매일 불란서군에게『뉴-쓰』를 보내고 잇다。
『여보게들 불란서의 형제여 이십오년전의 전쟁을 지금와서 또 되푸리하는것은 정말 머리살 아픈 일이아닌가、 자네편에서도 쏘지안는한 우리편에서도 쏘지안흘껄세。 이제부터『땐스』음악을 보내줄테니까 그 재미잇는 춤이나 보여주게그려。』
이와가튼 내용의 자못 융유한 전쟁풍경이 매일 되푸리되고잇는듯하다 이가튼 독일군의 전술에찬동하여 춤까지추는 불란서군을볼것가트면 양군은정말로 큰전쟁은하지안흘것갓다。

凸凹谷

【問】 상공제일(商工祭日)은어느날이 조혼가요
前回의【問】 외무성(外務省)야구(野球)『팀』이강한까닭은
【答】『스트라익』을 잘프즈니까

試寫評

朝鮮映畫와『리리시즘』

李圭煥氏監督朝映의『새出發』을보고

筈見恒夫

> 글을 써준분은 현재동경영화인사에잇서서 영화평가로서 이름잇는 동화상사영화부(東和商事映畫部)의 이구ー쓰(筈見恒夫)씨。『키네마·순보』의 이십주년기념사업의하나인 영화와 연극의 밤의 연사로서 입경한 기회를타서참고로 평을 위탁하여 이곳에 번역하여 실흔다

이번 경성에 와서 무엇보다도 기쁘게 느낀것은 조선영화제작계에 넘처흐르고잇는 활기엿다。 고려영화사(高麗映畫社)의『수업료(授業料)』와『복지만리(福地萬里)』가 미구에 완성될것이라하며 세계영화(世界映畫)의『지원병(志願兵)』과 조영(朝映)의『처녀호(處女湖)』등의 배역(配役)도 준비에분망중이라하니 툭기에 여간반가운것이 아니다。
그러나 물론 이것만가지고서는

『조선영화』

의 질적(質的)향상은 시인할수는 업을것이다 나 재작년 겨울에 우리들이 북경(北京)에 가던도중에 들럿던 경성은 그야말로 불란자리가치 쓸쓸하기 짝이 업섯다 하여간 조선영화는 지금에야 움직거릴려고 하는것이다 그러므로 한 작품이라도 더만히 제작하여서 자꾸 새로운길을 개척하는것이조타 사실말하자면 우리들의 비판은 그로부터 압서지 안흐면안된다 현재의조선영화는 기술적(技術的)으로는 아직수준에 도달되지안헛다。 가령

『새출발』에

잇서서 양세웅(梁世雄)씨의『카메라』를두고 말하더래도 여러가지의『안글』의 고심이잇는데도 불고하고 화면은뛰어나는곳이 업다 낫장면과밤장면과의 사이에 명암(明暗)의차가 보이지안는것이다 이러한사실에도 불고하고 조선영화의매력이란 도대체 그무엇일까。 나는이것을『나그네』『한강(漢江)』『녹성황당』등을통하여 흐르고잇는

『리리시즘』

에도잇다고생각한다 또한 자연(自然)에 대한 관심에도 잇다고 밋는다 따라서 작자의 불행이가튼 영화애(映畫愛)에도 잇스리라 이런것은 물론 영화로서는 원시적인 매력이지만 내지영화에서는 원사리 볼수업는 것이기 때문이리라 그가튼생생한 정감(情感)은『새출발』의『퍼-스트·씬』에잇서서 젊은 행상인의 일가를부잡어서 그들이 서로 위로하여가며 굿엇는 나그네의길을것고잇는 대목가튼데서 엿보지 안흐면안된다。
젊고 가난한 부부는 오래지안허서 희망의토지에뿌리를박고 흙과싸우고개척하여서 아이들의 행복을위해서 필사의노력을 계속하는 묘사에도

『희망에찬』

『리리시즘』을 안느낄수는 업다。 그러나 이

십년후 지주(地主)로까지된 주인공 부처가 두자식의 방랑때문에 다시금 비극에 밋바닥으로 떨어지는 이야기가 될것가트면 작자(作者) 이규환(李圭煥)씨의 역량을 의심하게 만든다 이조선의『대지(大地)』를생각케하는 제재(題材)를 연출하는데 잇서서 이씨는 너무나독단(獨斷)에취하엿다 그러치안흐면 임시응변으로 흘럿다。
인물(人物)은 작자가 놀리는 인형에 지나지안헛고 한사람도 그이들 독특의산성격을구비한사람이엿섯다 즉 이비극을 비저내는 모든원인이 사람들의 대화(對話)로서 처리되고 아므런

『구체적인』

형상(形象)으로서 묘출되지안헛다 아이들의 주검도 방랑도 안해의 주검도 성격적(性格的)인 발전에의해서 늙은 주인공과 연락이 되어잇지안타 그러면 다음으로 주인공의 흙에대한집착이나 애경이 그리어저잇는가。
생각컨데 지나(支那)의『대지』는 흙에다가 뿌리를 박은 견고한 흙의정이고 조선의『대지』는 땅우에 동동떠잇는 위태로운 건축물인것이다。
나는『나그네』의 이규환(李圭煥)씨를 조선의『호-프』로 생각하므로서 좀더

『노력의흔적』

이 보이는묘사를 기대하는것이다。
끝으로 이것은 이작품만의 결점은 아니지만『새출발』의 주제는 너무나『패쓰미스틱』한 색채가만타。 한평생을 자식을위해서 희생한 부부가

『무참하게도』

배반을 당한후 여기에는 아무런 구제도 광명도 부여되지안헛다。 모든것이 절망적 이고 회색(灰色)의 세계인것이다。 이래야만 되는것일까。
새로운 영화에는 생동하는 희망과 새로운광명을 필요로해야 되지안흘까。 이 무참하고도 절망적인 쓸쓸한 숙명(宿命)의 자태만을 그리는것은 젊은조선영화를위하여 하나의 불행이아닐까 나는 그러케 생각한다。
(사진은『새출발』의一場面)

---

*아가씨는懷古主義者

(米國서는지금婦人들사회에어린『스포-츠』가流行한답니다)

趙澤元新作 明春東京서發表

오랜동안 침묵을지키고잇던 무용가 조택원(趙澤元)씨는 이번에 새로히 조선서 오래전부터 전하여나려오는학(鶴)에대한 전설을『그랜드·바레-』의 형식으로서 춘하추동(春夏秋冬)사경으로 만들어 일본청년회관 동경히비야(日比谷)공회당에서 발표회를 열리라한다 또 경성공연은 내년 어월경이될모양이다

(寫眞 中央이 趙澤元氏)

「志願兵」撮影開始!

配役도決定!!二十日庫底로

최승일(崔承一)씨가『프로듀-서-』가 되어 이번에 제일회작품으로『지원병(志願兵)』을제작하게된 동아흥업(東亞興業)영화부에서는 그동안 모든 준비가 다되엇스므로 드디어 지난이십일부터 강원도고저(庫底)로『로케』를 떠나갓다는바 감독은 안석영(安夕影)씨라하며 배역은 다음과가치 결정되엇다한다

○配役○

林春浩(志願兵)……崔雲峰
李芬玉(그의約婚女)……文藝峰
金氏(春浩의母)……[illegible]
林春姬(春浩의妹)……李[illegible]
[illegible](春浩의親友)……李錦龍
金德三(小作人)……金[illegible]
金[illegible](德三의아들)……朴[illegible]
朴[illegible](地主)……金一海
朴[illegible]([illegible]의妹)……金映玉
牧童……李白水
山川[illegible]……王平
壯丁……安舞

(사진은『로케』隊一同)

野球場의世界的花形들

米國今年度大『리-그』戰績

【紐育發同盟】『월드·씨리-즈』는 금번도 또『양키-』의 연승으로『씨-즌』을마치엇는데 금번도의『메-저·리-그』의『스타-·플레이야-』는 어떠케 되엇는지가 매우 궁금하다 공식발표는 축구시합도끗나고 일반의 모두야구에 대한것은 기억에서 사라질만한때쯤『크리쓰마쓰』까지 기달리지안흐면 안되므로 수시자가 지는 보조할수잇지만 신문기자의발표된 수자를중합해보면 타격왕(打擊王)은『아메리칸·리-그』의『참피온』은『쪼-·디-마조』(양키-)로서 ○·三八一『내쇼날·리-그』는『조니-·마이쯔』(카지날스)의 ○·三四九 득점타(得點打)는『텟·윌리암스』(레드속크스)의 一四五『홈으런왕』은『짐미-·폭쓰』(레드속크스)로서 삼십오번 도루(盜壘)는『세네타-스』의『죠-지·와싱톤·케-스』로서 쉰한번이 최고며 투수승률(投手勝率)은『렛스』의『폴-·데린자-』로서 이십오승 칠패인 ○·七八一로 제일위를 차지하엿다。 그외에 슴무번이상 이긴 투수(投手)에 이름을 들어보면 다음과 갓다
▲『바키-·올타-스』(렛쓰)
▲『카-트·데뷔스』(카-지날스)
▲『루-크·하무린』(브룩크린)
▲『렛·라피그』(양키-스)
▲『봅·페라-』(쿠리-부란드)
▲『바크·뉴-섬』(브라운즈·타이가-스)
▲『다치·레오나-드』세네다-스

一行百科辭典

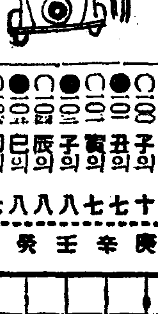

▲『스크립트·하워-드』계각신문의 영화담당기자의 투표에 의하여 결정된것을 본다면 지난구월의 최고작품은『메트로』회사의 총천연색 영화『마법사(魔法使)』라고。
▲여지껏 술을만드는 원료를 사용하여 지나의도야지털을 분부 사용해왓스나 최근에는 합성수지(合成樹脂)로서 대용품을 만들수잇다
▲『세실·B·데밀』감독의아우되는 극작가『윌리암·C·데밀』은 최근에『헐리웃』의발달사라고도 할수잇는『헐리웃고화(物林古話)』를 출판하여 여러가지의재미잇는숨은 이야기를 들추어내어서 일대『선세이슌』을 일으키고잇다。
▲『잠·웃드』감독의 딸로서 NBC국의 전속가수로서 이름을떨치고잇던『캬자린·스테븐스』양은『다릴·F·자낙』씨에게 초빙을 바더서 이십세기『폭쓰』회사에 입사하여 이제부터 영화계로『데뷰-』하리라고。

市內敎會讚揚隊聯合『音樂禮拜』開催

기독교조선감리회(基督敎朝鮮監理會)에서는 오는 오일 오후일곱시부터 시내 정동 제일예배당(貞洞第一禮拜堂)에서 음악예배를 가지게되엇다는바 당일밤은 시내각교회 찬양대의 찬조출연이 잇스리라한다

『結婚五十年』大會

有資格者가열세雙 【萬博】

【紐育發同盟】『뉴욕』만국박람회에서는 지난번『뉴욕』시에서 사는 결혼한지 오십년 이상의 부부를 초대하여 그결혼생활을 축복하는 의미에서 전형하엿던바 열세쌍의 유자격조(有資格組)가 잇섯다고한다。 초대회당일에『카다롤까-딘』에 내장한 유자격조에、 대하여초대임원은 즉시 자격심사를 행하엿던바 아들여섯、손자열다섯、증손세명을거둔『포루닷드』부처(波蘭出生)로서 목하『뿌라이』양로원(養老院)에서 살고잇는 부부가 우승하엿다한다。 우승조가결정되자마자 그부처는 돌려싸고서 감상담을 들려달라고 청하엿던바 쾌히 승락하엿스므로 먼저 [illegible]『행복하게 지내엇습니까』하고 물는즉『포로닷드』씨는『결혼이래 무척행복하게지내엇스며 조금도 불평이 업섯습니다。 지금도 행복합니다』고 말한 뒤들이어 그부인도『참 정말입니다 남편은 무척친절한이엇습니다。 그래서 나는 우리남편을퍽 존경하고잇습니다』라고 대답하엿다한다。 그리고 기자단들은『그러면『키쓰』를해주십시요 사진을 찍겟습니다』고 사진기계를 꺼내니까 그부인은 아메서는『키쓰』하고 잇는『나는여러사람이 보고 십지안습니다』라고 거절하여 엄연한태도를 보이고잇는 순간그남편인『포로닷드』씨는 돌연그부인에게뺨에다가『키쓰』를 하여불의에놀란 모양을 사진반들은 얼른 사진을찍엇다한다

우습쌈지

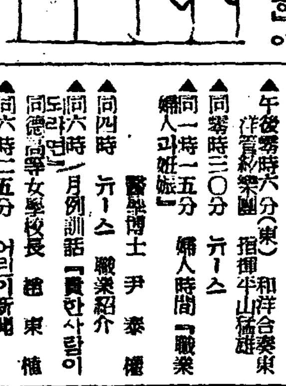

▲벌금보다감옥
―『뉴-저지-』州―
지나인(支那人)이라면 아편술을마시어도 취하지안는 인종인줄알엇더니 천만에바루 얼마전에『만하탄』재판소에『창-콩』이라는사나이가 미국에서 처음으로술이취하여 경관에게 붓들리어서 오『딸러』의 벌금 처벌을 바더다 그런데 군은『벌금내는대신 그 감옥살이를 하겟습니다』해서 결국이틀간 감옥구경을햇다고。

國手會戰譜

兩軍心如履薄氷 結局突擊戰開始

觀戰記 權[illegible]都

[illegible]로 [illegible]하여 左邊[illegible]大馬를 [illegible]다 겨거 맛보니 어찌 [illegible]가 반듯하라 黑九一이 [illegible]의 一〇으로 [illegible] 中斷하니 [illegible]이 갈아오지가 오래다 [illegible]인저 白九二는 自家[illegible]에 安全하나 그리 切實치는 안흐냇 차라리 寅의八로 [illegible]하여 [illegible]는 自然 [illegible]것이다 若 黑이 午의一二로 [illegible]하면 左下隅에 [illegible]이 다시 일어날터이니 그때는 左上[illegible]大馬가 [illegible]한 關係로 黑이 絶大 不能이다 이는 아마 [illegible]에 지나지못할지다! 黑九三以降으로 乃至 白百까지는 피차간 재치고 바도며 [illegible] 맛고잇스니 참으로 [illegible]잇는 手談이다 그러나 兩軍의 心境을 打診하여본다면 이제까지 [illegible]이 마치 如履薄氷처럼 조심조심하여왓스나 黑百一로부터 白百六에 이른 [illegible]을 [illegible]한다면 東中部에 大[illegible]을 [illegible]하여 언제든지 戰[illegible]을 [illegible]하고 기대렷다 이로좃차 兩軍의 衝突은 不可避의 情勢이니 다시 어떠한 [illegible]가 나릴지? [illegible]을 [illegible]하면 아직 中央[illegible]은 누가 [illegible]할지 [illegible]이 떠오른다!

【8】

白 任佑植 ★ 黑(先) 閔仲植 (四目半出)

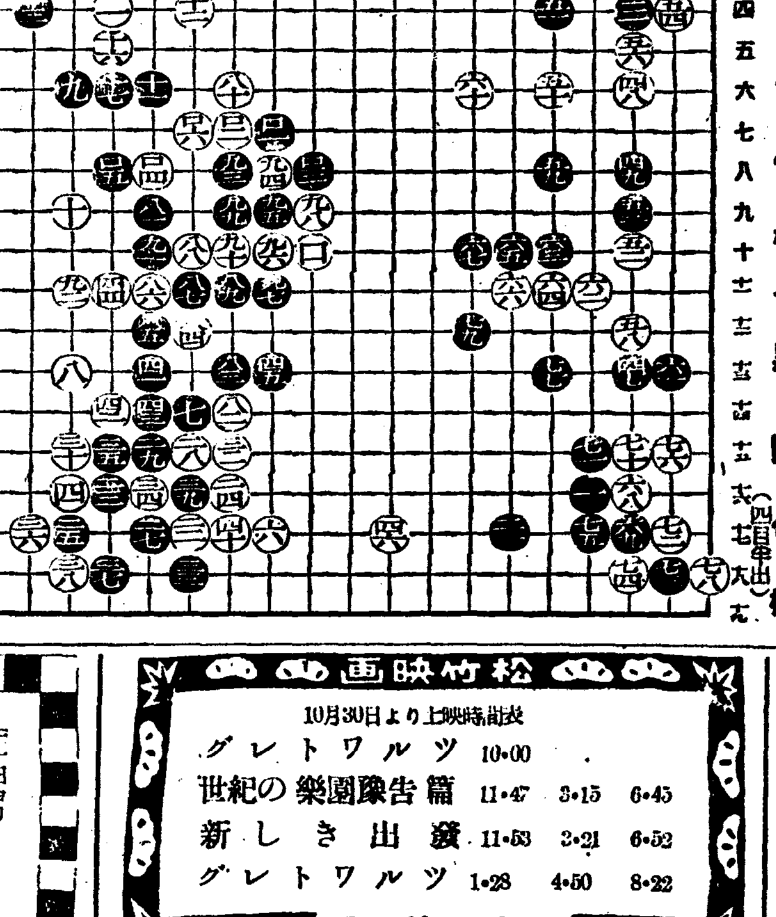

라디오

十一月一日(水)

午前七時二〇分 宮城遙拜 라디오體操
同一〇時三〇分 氣象通報 料理獻立 商況 日用品時勢
正午(東) 時報 오늘알어두실것 默禱
午後零時六分(東) 和洋合奏 東洋管絃樂團 指揮 [illegible]
同零時三〇分 뉴-스
同一時一五分 婦人時間『職業婦人과姙娠』 醫學博士 尹泰權
同四時 뉴-스 職業紹介
同六時 月例訓話『責한사람이 되라』 同德高等女學校長 趙東植
同六時二五分 어린이新聞
同六時三〇分 오디오時局讀本
同七時 뉴-스 天氣豫報
同七時三〇分 講演『明治維新의偉業과三傑』(一) 洪木春
◇戰爭文學의밤―半島―
同八時(中) 一、小說 1、고요한『돈』쇼로호프原作 李孝石譯 金正好 2、麥과兵士 火野葦平原作 李孝石譯 二、詩歌 1、祖國을 爲하여 키르작作 2、勝利 바이론作 3、아戰友 [illegible]作 三、歌謠(獨唱) 1、兵士의노래 구노-作曲 2、그리운故國 [illegible]作曲 3、二人の擲彈兵 [illegible]作曲 金有聲 伴奏 高正淑
同八時五〇分 座談會『非常時에對處한 家庭婦人의覺悟』 出席者(無順) 金福仁、吳禮順、許英肅、河許伯、宋今璇
同九時三〇分 뉴-스解說
同九時四〇分(東) 時報 뉴-스 氣象通報 라디오메모 明日曆
同一〇時 地方으로보내는 뉴-스

二日(木)

午前七時二〇分 宮城遙拜 라디오體操
同一〇時一〇分 初步國語講座(二七) 宋今璇
同一〇時三〇分 氣象通報 家庭메모 日用品時勢
正午(東) 時報 오늘알어두실것
午後零時五分 新民謠(레코-드)
同零時三〇分 뉴-스
同一時一五分 家庭時間『時局과燃料節約』 梨花高女 宋玉璇
同四時 뉴-스 職業紹介
同六時 幼年童話(京城) 一、동생을차즈려 二、햇님의힘 金貞淑
同六時 幼年童話大會(平壤) 一、원숭이꼬리 二、서울쥐와 시골쥐 三、에기붕어 四、코기리와고래 五、세마리곰과 뿐이 六、복실생이돼지 府內六幼稚園兒童
同六時 理科問答(解答) 朴應[illegible]
同六時二五分 어린이新聞
同六時三〇分 聖經解說 [illegible]
同七時 뉴-스 天氣豫報
同七時三〇分 講演 一、『明治維新의偉業과三傑』(二) 洪木春
同八時 西道歌謠 一、山念佛 二、자진山念佛 三、긴難逢歌 四、자진難逢歌 五、군밤打鈴 六、방아타령 金振鳴
同八時三〇分 野談『死以報國』 [illegible]
同九時 唱劇調 一、短歌 二、唱劇調 赤壁歌 [illegible] 方應敎 鼓手 韓成俊

大陸劇場
30日より上映時間表
新しき出發 10·30
ニュース 12·00 3·25 6·45
曉に歸る 豫告篇
ブルースを唄ふ女 12·28 3·53 7·13
新しき出發 1·53 5·08 8·28
每夜三回入替なし 入場料30錢均一 開演時間之早朝割引20錢均一

松竹映畫 明治座
10月30日より上映時間表
グレトワルツ 10·00
世紀の樂園 豫告篇 11·47 3·15 6·45
新しき出發 11·53 3·21 6·52
グレトワルツ 1·28 4·50 8·22

新興 京劇
三十日ヨリ 第一回 十一時半 第二回 三時 第三回 六時半
最も幸福な結婚の方法を示す野心作 結婚問答
「お伊勢詣り」に次ぐ爆笑オペレッタ! 金毘羅船
三ノ輪 五人の笑撃兵
先づ 結婚問答 を見て 次に『母』を御覧!

日活映畫 喜樂館
十月二十八日ヨリ 十一月七日マデ
ニュース 10·00 1·05 4·10 7·20
土と兵隊 10·10 1·20 4·20 7·40
午前中入場者50せん均一

若草東寶映畫劇場 電話本局 ②五一番
(10月29日より上映時間表(早朝割引)(日曜日は9時30分マデ)
ニュース 12·25 3·40 7·00
愛の設計 12·45 4·00 7·20
世紀の樂園 豫告篇 10·45 2·00 5·15 8·35
その前夜 10·55 2·10 5·25 8·45
十一月一日は興亞奉公記念日に付き謹んで休館仕り候

桃花劇場
十一月二日—三日 每夜二回一時七時始映 大衆料金階上三十錢 階下二十錢
時局ニュース
新興東京超特作 結婚漢劍勝負 監督 沼波功雄 主演 [illegible]
米國ウエイス社特作 魔の海矢 監督 エルマー・クリフトン 主演 レックス・リース リトホウス
松竹京都超特作 くれない劍士 監督 [illegible] 主演 本郷秀雄 伏見直江

東洋劇場 電話光二一五四番 四四九五番
劇團 豪華船 公演 十月二十八日부터
南海林 作 사랑의노래 三幕四場
꿈 꿈 그리운꿈입니다 숲으로만 번지나가버리면 그것은모두가아련히다운 한 바람의꿈입니다 무엇고 서글픈 이야기가 가닥가닥 얼키고잉키고 꿈에서 비로소깨엇슬때 다만 그들의입에서는 옛날의그리운사랑의노래가 다시금 흘러나오는것이엇슴니다。
白秀峰 作 戀愛特急 一幕
"豫告" 李雲芳 作 그女子의放浪記 李瑞求 作 물제비

新富座
十一月二日—三日 每夜二回一時七時始映 特別料金階上三十錢 階下二十錢
米國マスコット社超特作 大冒險連續大活劇 ハリケン×プレス 前中篇 監督 アルマンド・シェーファア 主演 ジョン・ウエイン
松竹大船超特作 大地の妻 監督 [illegible] 主演 [illegible] 助演 水戸光子
全勝時代劇 天保斬魔劍 監督 金田繁 主演 松本榮三郎

優美館
十一月二日より公開 大衆席 料金 二十錢均一
米ファスト社超特作 連續大活劇 暗黑街空襲 前篇上映 ジェムス・ブレヴィン ルシル・ブラウン 主演
米ラスピン特作 日本語版 ボウラ ハロルド・マクラケ出演 ソケニーラム
新興キネマ京都超大作 孝女白菊 松浦妙子 市川男女之助 主演
事變ニュース

釜山 太平館
謹告
劇團人間座는滿都愛劇家 諸位의鞭撻과愛護아래 꾸준하게四個星霜을 [illegible] 最近四十餘名의 [illegible] 內地同胞를 [illegible] 第二回公演中인바 熱狂的인好評과 大歡迎으로 [illegible] 岡山公演을 맛치고 吳市 廣島 [illegible] 準備中인바 [illegible] 이다